青島新民報

（新政府註冊批准掛號認爲新聞紙類）

每日出兩大張
發行及編輯人 何東林
館址 青島蘭山路三號

報紙價目 每份：四分 每月：壹圓 半年：五圓五角 全年：拾圓 外埠郵費：每月參角
廣告價目 普通：一段一行（五號十二字）一次壹圓 特別：（仝右）壹圓五角 長期：另有詳章函索即寄

各部電話 社長室 二三三二 編輯部 三八三四 總務部 四〇四一 八二〇〇 營業局 出版部 工場 傳達 二四四四 〇九六一 六二七八 〇二四三

漢口攻略戰步步進展

黨軍決意放棄九江
自暴自棄全市焦土化
日軍進攻前已入自滅

上海十三日同盟電 據達上海外人方面之情報、黨軍因鑑於日迦航部隊、迫近進攻九江、九江全市、遂呈大動搖、決意放棄九江之黨軍、乃將堤防及江岸之各設施、全部破壞或焚燒、亞細亞煤油公司之建物、業已焚燒、屬於英國權益之太古洋行、怡和洋行等各公司建物、悉遭破壞、江岸面上建物之一部、黨軍利用爲防禦陣地、在九江下流三浬之亞細亞煤油池、亦由黨軍之手炸破、該公司職員等、均移乘美國砲艦、避難於九江上流三浬、又九江市內各街道及飛機場附近一帶、因黨軍決潰堤防、已浸水達四五尺之深、市民均陸續避往內地、戰戰兢兢、人心極度動搖、九江已入於自滅之一途。

九江外人財產
悉遭破壞無遺
英美雖抗議並無效果

紐約十二日同盟電 據十二日達紐約之美聯社上海電、關於黨軍在九江破壞外人財產、有如左之報道、略謂、黨軍因恐怖日軍之進出、乃於十二日將九江之美國美孚煤油公司所有之大鐵鋼製棧橋炸破、更於焦土政策之下、月下九江之外人財產、陸續悉遭破壞、而約翰遜美大使及英方、雖有抗議亦無何等効果、

日陸軍航空隊
大擧空襲潼關
各軍事設施殆已潰滅
退却之黨軍亦遭轟炸

北京十三日正午本報專電 日陸軍航空部隊、克服百三十餘度之酷熱、與戰鬥繼續中之日軍地上部隊相呼應、果敢活動於山西南部之空中、中薗部隊、前日由部隊長自行領導、繼續於十一日午前十時頃、大擧衛黨軍之處、空襲隴海線西段之要衛潼關、對在車站及附近高地之黨軍陣地與軍用建築物、加以猛烈轟炸、殆已潰滅、又北井部隊、亦與此相呼應、轟炸垣曲方面黨軍陣地、更轟炸退却中之黨軍大部隊後、遂悠悠歸還。

日機躍活
轟炸各處機場 粉碎長江黨軍

上海十三日電 日艦隊報道部、十三日正午發表、日海軍航空隊、在完全征空圈下、空襲宜昌、永修、王山各飛機場、認出有兩三架飛機及若干僞裝飛機外、空中未見黨機形影、轟炸廣州附近之軍事設施、與以甚大之損害、更轟炸福建漳州之軍事設施損害奇重、又於揚子江岸、與江上艦隊協力、轟炸九江上流獅子山方面之黨軍陣地、當軍遂歸沉默、又於田家鎮轟炸滿載軍需品之黨軍汽船二隻又於十三日於湖口下流、對猛進而來之黨軍重轟炸機數架中、擊落二架。

猛炸武昌

上海十三日電 日艦隊報道部、十二日午後六時發表、日海軍航空隊、於十二日由〇〇基地出發、於十二

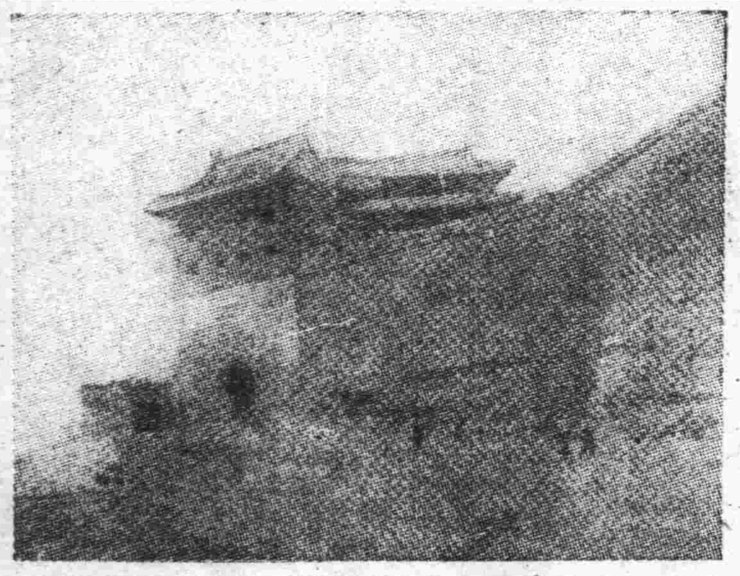

◇潼關東門樓

長江暴漲
漢水大增
漢口市外浮於濁流

南京十三日同盟電 揚子江水勢・繼續增漲、尤以上流方面爲甚、沿岸各地、將不免本格的浸水、據日軍航空隊之空中偵察、水勢大漲之結果、亘漢口西北方面之漢水流域五十公里、已化爲一面湖水、漢口市外及飛機場、僅浮於濁水中、

長江日軍
獲戰利品甚多 黨軍死傷極衆

湖口十三日同盟電 日軍揚子江迦江部隊、自六月二十四日龍家口上陸以來、僅以十一日間之短時日、而突破百公里、迫至四日即入湖口城、而收赫赫之戰果、在此戰鬥與黨軍之損害、及截獲之戰利品、其後、據調查、有如左之數目、即龍家口上陸以來抵抗之黨軍爲第二十六、五十三、五十七、七七、一六七之五個師、與要塞守備隊、海軍陸戰隊、總數約四萬中、遺棄死屍達六千餘具之多、捕虜約六百、截獲品如次、火砲三七尊、照空燈一架、機關槍四〇挺、輕機自動步槍一〇〇枝、馬匹二〇〇頭、重砲彈及其他兵器甚多、

武漢形勢緊迫
黨府大爲狼狽
決組織總動員委員會
陳誠任衛戍區委員長

香港十三日專電 武漢形勢迫切、黨府軍事當局、極爲狼狽、一方遂決行衛戍區總動員、由陳誠着手組織總動員委員會、該案業於十日由參政會議通過依此而爲民衆提出之表決、防止日軍進攻武漢之企圖策、武漢軍事當局、無不被大動搖之色彩、而總動員委員會委員長、由衛戍區軍事委員長陳誠兼任（圖係陳誠）

引起憤激
到處生兵變 隨時起衝突
蔣整理雜軍

北京十三日同盟電 山西省南部蠢動之黨軍、因不堪日軍之猛擊、抗戰意思極度沮喪、尤以雜軍各部隊、因蔣介石之整理雜軍、極爲露骨、乃云「余等戰於前線、而中央軍却在逃走中」、極爲憤慨、戰意全失、到處兵變、任意離脫戰線、對中央軍浴以憤激之鎗火、軍紀紊亂、達於極點、有由前線逃來後方之將校、對山西南部黨軍之消息、作如左憤慨之言、因蔣介石之整理雜軍方針、雜軍全然憤激、到處與中央軍督戰隊交戰、而最近不僅下級者、即旅長亦有參加與督戰隊交戰之實狀、

湖口對岸黨軍
遭受殲滅打擊
航空隊協助猛烈轟炸

湖口十三日電 在湖口對岸約有二千餘名之黨軍、踞都陽湖中洲及獅子山要塞、以重砲十餘尊、連日攻擊日軍部隊、日海軍航空部隊飛機〇〇架亙十二、十三兩日、對該處之黨軍及黨軍陣地、猛烈轟炸、彈如雨下、日軍江上部隊、亦與此相呼應、浴黨軍以猛射、而與以殲滅的打擊、遂歸沉默。

絳縣南方一帶
掃蕩殘餘黨軍
日軍各部隊繼續追擊
協力航空隊空襲各地

石家莊十三日專電 日軍〇城目、〇水、〇武、〇田、〇羽、〇根等諸部隊、對距絳縣南方約三十華里橫山令關之黨軍猛攻中、因垣曲附近黨軍潰滅、該地黨軍、遂呈大動搖、乃於十二日午後、開始退却〇日軍各部隊、繼續向〇〇急追中、該方面地勢山岳重疊 加以連日豪雨、道路泥濘沒膝、但不爲惡路所拘、日軍將士、善於克服、晝夜兼行、繼續追擊中、黨軍因此等日軍諸部隊之追擊、而在垣曲東方、又有日軍之進擊、在垣曲西方地區之黨軍、將有不免被俘或受攻擊殲滅之勢、其間、日陸軍航空隊山瀨部隊、開始南部肅清戰以來、對山岳地帶、冒飛行之困難、與夫惡天候、惡氣流相鬥、與地上部隊、保緊密之連攜、協力對垣曲南方或由潼關之黃河渡河點之敗走黨軍、或對蠕踞絳縣垣曲運城之黨軍大部隊、彈如雨降、作適時適切之轟炸、與黨軍以甚大之損害、以陸空渾然一體、而導黨於潰滅、無遺憾而發揮共同攻擊之實矣。

日五相會議

東京十二日同盟電 日本五相會議、十二日午後一時、舉行於首相官邸、出席者近衛・宇垣・池田、板垣、米內、五相、由外相將環繞此次事變列國之動向、而藏相關於財政之實狀、各作詳細之說明後、協議當面之對策、午後三時散會云、

英國與紐絲倫
空輸聯絡
已告完成

威靈敦十二日電 英國對於紐絲倫與英國本國及英領北美洲之連結空輸機關、已臻完備、二十六日起、行將實施、由是紐絲倫與紐芬蘭、坎拿大之連繫線、以英國本土爲中心、能完全連成一線云。

北部戰綫

晉南黨軍全潰
浦掌萬泉均已被佔領
殘餘黨軍狼狽退却中

北京十三日電 日軍〇〇部隊、陷垣曲東北六里西羊村之黨軍據點後、對在該地區四個師有餘之黨軍、敢行全面的攻擊之結果、黨軍遂於十一日午後四時、開始退却、日軍仍乘勝追擊、更佔領浦掌、目下對敗走黨軍、正急追中、黨軍之大部分、已由垣城方而渡黃河、向南方潰走中、其殘部則遁入山岳地帶、向絳縣南方退却中之黨軍部隊、尚有一部殘留於山岳地帶、企圖阻止日軍猛烈之進擊、而構築新陣地、日軍〇〇部隊、到處擊碎敗殘黨軍、至十二日午前十一時、遂佔領萬泉。

日軍大難行軍
卒完成其使命
凝門村附近遭遇黨軍
猛烈炮擊後完全佔領

開喜十三日電 於山西南部之黨軍敗殘兵大殲滅戰、受命掩護日軍步兵部隊、射擊而出動之日軍砲兵〇川部隊、以三日三夜不眠不休、繼續大難行軍、迨至三日於凝門村附近、黨軍潛有伏兵、約三百餘人、突然以機關槍射擊抵抗、阻止日軍之進擊、此時細川隊以神速行軍、而後續日軍步兵部隊、尚未到着、不遑應戰、遂以決死之覺悟、全隊員即帶上鉄帽、手執鎗刀、盡其武裝、布砲列陣、始一齊開始砲擊、遂作成一條之突擊路、得此力最後、決死隊福森美好曹長、以下四名、突擊而突入部落內、亘一小時、演成壯烈之肉彈戰、卒與黨軍以殲滅的打擊、遂懸日章旗而繼續前進、敢行〇〇炮擊完成其使命矣、

日本陸軍
參謀長會議
已告完畢

東京十三日同盟電 日本陸軍臨時參謀長會議、第二日、本日午前九時、於陸軍省開會、由山脇整備局長、對軍需以外之動員官制、說明細目後、乃以東條次官爲中心、亘物資兩方面之國家總動員問題、無隔意交換意見後、至正午始散會、該會議遂告完畢。

山東西南方
殘餘黨軍
已漸告肅清

北京十三日電 遁入山東省西南方地帶蠢動之黨軍敗殘兵、逐次均被殲滅、日軍〇〇部隊、十日晨又於鉅野附近、擊破八百餘名之黨軍、黨軍遺棄死屍百五十餘具潰走、又日軍〇〇部隊、於曹縣南方地區、擊破黨軍、着着而舉肅清之效果。

日機轟炸
山東敗軍
曹福林部 受大打擊

徐州十二日同盟電 日軍於魯西地方、對敗殘黨軍掃蕩戰、冒危險潛出包圍圈、脫出曹縣之舊山東軍曹福林軍、接有竄於周家口方面之情報後、日陸軍航空隊〇〇部隊、乃於十二日轟炸正在渡賈魯河該軍部隊、遂與以甚大之損害

餘墨

〇「民可使由之、不可使知之」、這兩句哲言惹得三民主義批評不對、一般黨徒們覺得這一點是舉人知處、到處肆意毀謗、其實呢？無論甚麼時候也跑不出這兩句話的範圍、並且聖人所說的「使由」、「使知」、乃是「親親而人民」的大道理、人民的程度不夠使知、所以教他不自知其然的由於斯道、如此誨人工夫、無怪說是「春風化雨了」、◇三民主義一天對着老百姓「講律條」、甚麼民族、民生、民權、說的條條是道、事實上却把民衆陷於水火、這是「民使知之」、「不使由之」是以三民主義的自鳴得意處、也正是害民最苦處、◇黨府擅動抗日戰爭、惟一的方法是對民衆麻醉宣傳、現在失地十餘省、黨軍完全喪戰意、猶復宣傳最後勝利、一般被黨府宣傳麻醉的民衆、不知不覺送掉性命的知有多少？不這樣只教民衆犧牲、不教民衆知其所以然的行爲、豈不也是「民可使由之、不可使知之」麼？然而聖人的「使由」是道理、黨軍的「使由」乃是軍事、聖人的「使由」是使人走生路、黨軍的「使由」是使人走死路、這是絕對不同處。

本社添募派銷員

以有派銷報紙經驗者爲合格待遇優厚應募者每日上午親持履歷書到本社營業局面洽

招募女侍

一 年齡 十四五歲
一 學歷 小學畢業

日華兩國人均可華人須粗通日語

本社副社長室

招募雜貨部員

三十歲前後每日上午親持履歷書來談 青島館陶路取引所內十二號

正隆洋行 電話六六八三號

青島治安維持會總務部教育科通告 第　號

查本市市立男女中學校亟待恢復 以應需要所有現在失學之男女中學生應自七月一日起至七月三十一日止到本科報名以便統籌辦理 期限緊迫切勿自誤 特此通告

中華民國二十七年七月一日

訃聞

不孝榮青等侍奉無狀禍延

顯考建設總署總務局長孟襄府君 痛於中華民國二十七年六月二十八日午時 疾終京寓正寢 不孝榮青等 隨侍在側親視含殮遵禮成服遺靈 暫停西磚胡同法源寺叨在

世寅學戚 誼哀此訃

奉繼慈命稱哀 孤哀子 復青 涵青 榮青 懋青 時青 女 俞學先 覺先 默先 適錢 泣血稽顙

國歷七月九日領帖 七月十日發引

喪居北京西城兵馬司三十五號本寓

橫濱正金銀行青島分行

本行創立歷有五十餘載資本殷實極蒙社會各界贊許資本金壹億圓業已完全收足另有積存金壹億三千四百四十萬圓總行設在日本橫濱分行設在東京丸之內名古屋大阪神戶門司長崎小樽羅府倫敦巴黎漢堡柏林亞利山大紐約舊金山亞西特爾檀香山利屋壘佳內羅新金山悉尼孟買喀爾喀達喀拉地蘭貢巴塔維亞泗水三寶隴新嘉坡盤谷馬尼刺香港廣東上海漢口天津北京營口大連奉天新京哈爾濱等處其餘通商碼頭亦均有妥實代辦之家專辦各處匯兌匯票電匯均可隨意及定期活期各種存款並抵押貼現各種放款等一切銀行業務倘荷賜顧請至館陶路一號本行面洽可也

電話 支配人席 二三七〇 副支配人席 二九九〇 輸出係 三六四六 輸入係 三一一四 撥付劃引係 三五八二號
送金係 二一三九 預金係 二一六四 出納係 三六四七 公衆用 二八四五號

吉利禮品大王

綢幛 輓聯 花圈 鏡框 免費代客撰書

山東路一二六號

猥以先嚴棄養、荷蒙
厚賻特頒、并承
高軒蒞臨、賜弔光送、
誼重雲天、歿存均感、除
門叩謝外、謹再登報、敬謝
隆施、伏乞
矜鑒

棘人陳光我泣血稽顙

時論
蘇聯拒絕孫科請求

黨府自發動抗日戰爭以來、其唯一夢想之事乃爲多得外援、去歲孔祥熙借賀英皇加冕、遍歷歐洲各國、效秦庭之泣、在黨方宣傳雖云多大成功、實則各國動向莫不以利害爲前題、冒然出而援助黨府者並未一見、及後黨府覺悟歐洲各國不可恃、遂專向其惟一依賴之蘇聯懇求援助、黨太子孫科近來在蘇俄之種種活動即其明證。

黨軍屢戰屢敗、截至現在、全國名城盡失、而武漢九江等處又岌岌不可終日、明知大勢已去、無術挽回、猶復希望外援、得以苟延殘喘、故黨府屢屢宣傳蘇俄借款、及武器飛行師繼續供給等情事、已告成功、借以麻醉人心、實則蘇聯之狡黠、寧肯作無代價之犧牲出而援助黨府乎？果爾據最近情報、孫科在蘇請求積極援助、已遭蘇聯拒絕、且對孫謂「蘇聯增強遠東兵力、即爲最大援助」云云、黨府人士聞之、當如冷水澆頭憬然自悟矣、

孫科之所要求蘇俄積極援助、雖未明言何事、然以詞意揣之、所謂積極者決非要求蘇聯鳴鑼響鼓、吶喊助威、是欲蘇聯直接出兵、參與疆場、以壯黨軍之聲勢、俾挽既倒之波瀾、此非非之想、稍有常識者、即知其不可能、而竟出諸黨府使節孫科之口、其幼稚無謀、不特貽笑國際、即對黨府聲援之蘇聯、亦未必不腹非竊笑也、蓋蘇聯對於中國根本無善意可言、更非有愛於黨府、其最大目的乃爲赤化中國、遂其侵略野心、故不惜以甘言蜜餌、對中國表示援助、黨府不察竟誤認蘇聯援助是實、極力請求、宜乎大碰其壁也、

蘇俄抱赤化世界野心、窺伺中國已非朝夕、故乘中日事變之際、假意支持黨府、暗中擴張共產勢力、就中便宜行事、今日黨軍不遑喘息、日軍正在意氣軒昂之際、請其積極援助、蘇聯必不肯爲、蓋彼一出積極、即受積極之打擊也、倘至中日戰事告終、需蘇聯積極援助之時、蘇聯或竟出以自動積極、又非黨府所能遏止也、故蘇聯之行止爲自動、決非黨使孫科所能聳動、「君子有諸己而後求人、無諸己而後非諸人」、黨府自己實力一無所有、冒然求人、遭人逢拒絕、又不得怨蘇聯寡情也。

義大利政府決定
積極援助日本
非常時期將派黑衣隊
義政府已有堅固决意

北京十三日午後九時半專電　根据日意防共立場、意大利自中國事變勃發以來、極力支持日本、因此意大利本身所受之犧牲、如中斷對華貿易、禁止對華輸出軍需品策、若以日幣計算、實達一億八千餘萬元鉅額、根據確實方面所入之情報、意大利由防共之大局的見地、意大利政府此後關於對日所採態度在非常之場合、披瀝有派遣黑衣隊的有力部隊之堅固決意。

一、黨府相次因敗戰而衰弱、此後事變雖即可完畢、但日本不能稍緩斷然膺懲之手、應徹頭徹尾攻擊、使黨府全面的屈服時爲止、

一、日本因戰局已擴大至此程度、不能容第三國之調停、意大利根据阿比西尼亞之經驗、故可證明此事、

一、若此次事變、如有第三國派遣實際兵力援助黨府之事、則意大利不顧是否日本之請要、派遣黑衣隊之有力部隊、有援助日本之意也。

黨使孫科要求
又遭蘇聯拒絕
以蘇聯現狀決不可能
外傳種種實難成事實

東京十三日電　最近傳黨府特使孫科、在莫斯科與蘇聯當局協議、黨府容認蘇聯之對黨府積極進出政策、同時蘇聯以此爲基幹、應允五千萬盧布之借款、此外更關於飛機及其他武器之連續的供給、增派飛行將校、陸軍教官等、締結密約、此項情報、乃對黨府立在同情立場之歐洲各國新聞所哄傳者、同時據確實情報云、孫科在其前後兩次訪莫斯科之際、對蘇聯政府當局、提供各種之情報懇請積極的援助、蘇聯對此指摘已增強遠東兵力之事實、謂此爲最大之援助、而對孫科之要求、予以拒絕、孫科之要求、雖不甚明瞭、觀測爲阻止其屢戰屢敗計、在政治的經濟的交換條件下、懇請赤軍大量出動抗日戰線、然蘇聯之對黨府援助、各國皆認識以蘇聯國內現狀言、絕對不可能云、

黨府一官吏痛述
蔣政權之現狀
屢戰屢敗內部起爭論
此後將陷於不可收拾

香港十三日電　有居於香港黨府之一官吏、以客觀的立場、凝視蔣介石政權之現狀、有如次之論述、足傳眞相、頗値注目、略謂、徐州陷落後、黨府軍事、政治、財政、均蒙大打擊、惹起黨府內部極大衝動之爭論、而以張羣爲首領之政學會系、及CC團、陳立夫、陳果夫等、國民黨右翼分子團、結聲援蔣介石、從事接受英國提倡調停之停戰運動、因此自稱國民黨左翼派之陳誠、及中國共產黨、堅持主張徹底的抗戰、攻擊停戰運動者、罵爲民族衰亡主義之漢奸、而國共合作、自國民黨臨時全國代表大會以來、左右兩派、即對立惡化、而徐州陷落後、蔣介石在政治經濟上、均逢着重大困難、爲救濟一時的軍事的窮乏、毅悟犧牲自國民衆、決潰黃河堤防、殊爲不當、築成蔣介石陣線、企圖阻止日軍之進擊、一方政治的新動向、運用CC團、更新之策謀、擧凡中國國家社會黨之張君勱、及中國青年黨政學系、與所有在政治上失意之黨派分子、聯合團結、而解散一切黨派組織、企圖合併於國民黨之組織、又CC團爲恢復其政治上從來之地位起見、於隴海線戰收後、即擬乘機努力促進實現其策謀、此種互生紛爭、如不根本除去、蔣政權將陷於不可收拾矣。

美對中日紛爭
將有重要聲明
旅行途中發表演說

紐約十三日專電　據隨從羅斯福大總統乘火車旅行中之波斯特報特派員之報告云、羅大總統、將在加利佛尼亞州某地之演說內、對中日紛爭、作重要聲明、該特派員報告謂、羅大總統雖在火車旅行中、而未曾怠慢外交問題之研究與討議、而最近遠東情勢、已重大化、故一般觀測、羅大總統在加里佛尼亞州之演說內、關於中日紛爭、必聲明重要外交政策云。

國共兩黨對立
將愈趨表面化
在日軍進攻漢口之前
兩黨合作已失其熱意

中國共產黨與國民黨之合作、在日軍進攻漢口之前、已失其熱意、己避與蔣介石共倒之空氣、次第濃化、而共產黨已示轉換之原因、蓋共產黨積極的策動國共合作、不拘將其軍隊、編入國民黨民政之指導下、俾黨府得舉抗戰之實績。然抗戰力、既已消耗大半、而豫想之行使武力、使日本衛着破局、不僅國際的地位毫無微動、更與義德提攜、其國際的地位、反而安定強固、翌思隨日本財政的危機、國內必發生混亂、然日本無論經濟的思想的、均有確立不動之態勢、共產黨雖不拘與蘇聯相通、貢獻黨府武器軍需之供給、然黨府對共產軍、反杜絕支給軍費、并強共產軍出動防衛漢口之前線、其態度有如使共產軍自趨消滅、凡此種種、故兩者之對立、極爲緊張、因此共產黨指導部內、擬以陝西、新疆、甘肅等處爲地盤、設立蘇聯區之意見、極爲抬頭、其軋轢業已波及各處、而在山西省西部之中央軍與共產軍、連日發生火併、觀測將以漢口之陷落爲契機、共國之對立、將全面的表面化。

駐日英大使
訪堀內次官
談長江沿岸英權益問題

東京十三日電　克來琪駐日英國大使、十三日午前十一時、訪問日外務省、以揚子江沿岸之英國權益問題爲中心、與堀內次官、要談一時間五十分辭去、

日內政會議
討論對物資動員計劃案

東京十三日同盟電　十三日之日內政會議、由十三日正午起於首相官邸開會、近衛、池田、荒木、有三相參集、對物資動員計劃之徹底、與國民精神總動員運動之再編成、及其他對應長期戰、國體體制整備強化、銃後國策等、交換意見、至午後三時始散會。

一九三八年度
蘇聯預算報告
僅以大概數目公佈
軍事豫算隻字不提

莫斯科十二日同盟電　蘇聯之豫算、例年正月發表、然一九三八年之豫算內容、尚未公佈、關於蘇聯之財政狀態、遂生種種之憶測、財務人民委員治倍萊夫氏、在十一日發行之共產黨理論機關雜誌「佈爾什維克」七月號內、發表長文關於蘇聯豫算之報告、該委員依然僅以大概之數目、而避說具體的數字、且對於最重要之軍事豫算、隻字不提、論文之內容如次、

一、一九三八年全聯邦及各共和國之地方豫算、合計金額較一九三七年度增加百分之二十二、（由一九三七年度之一千零四十一億盧布計算、約爲一千二百七十億盧布）

一、關於歲入、直接稅及直接手續費之收入、佔全歲入之百分之二・六、總收入之百分之九八・四、全爲社會主義化的經濟之利益。

一、一方面歲入豫算之四分之三、地方歲入豫算之三分之二、被交易稅所佔、其交易稅額、對於一九三七年度之七百五十九億盧布、三八年度約爲八百三十三億盧布、

一、一九三七年度國宮及共同組合商業小販商之稅收、合計達一千二百五十億盧布、

一、農村經濟之支出額、爲一百零九億盧布。

一、社會教化設施之支出額爲三百十四億盧布。

香港河內間
直達航空
十三日開始

香港十二日同盟電　曾計畫中之香港河內間直通定期旅客飛行、業已決定自十三日起開始、而河內已有既設與歐洲之定期航空、因此香港更加一對歐空路而增大西南之重要性、極堪注目右定期飛行、豫定每週水曜午前六時半、由河內發、同十一時着香港云。

防共盟邦各國
組織登山團體
登富士山舉行強調式
三呼萬歲完成此盛典

東京十三日同盟電　日德義親善協會、以爲欲增進世界各防共國盟邦相互之理解親善、必須先互相交換親善感情、故此次決定徵求盟邦各國代表之參加、而組織登富士山團、參加者、德、義、滿、西班牙、中國、各大公使館代表各二名日本青年代表各大學學生二十名、主辦者日德義親善協會五名、外務、陸軍厚生各省、亦有人參加、一行七月十七日自東京出發、由吉岡口開始登山、十八日午前六時、在靈嶽山頂之淺間神社內、舉行防共精神強調式、儀式爲在盟邦各國國歌合唱中、揭揚各國國旗、防共宣誓後、對身在聖戰第一線之日軍將兵、作感謝默禱、更三呼天皇陛下萬歲、及各國元首萬歲、即完畢此頗有意義之式典、一行當夜歸京。

日政黨兩代表
訪問兩相
面呈該黨決議徹底膺懲黨府

東京十三日同盟電　日政黨社會大衆黨之麻生、淺沼兩代表、於本日午前、歷訪板垣、米內兩相、而呈該黨於事變一週年之際、所議決如左之感謝及徹底膺懲抗日政權之決議、

現今蔣介石所賴爲最後之據點漢口之陷落、遲早不過時間問題、但在一掃中國抗日侮日勢力、日滿華三國相貫、達成再建東亞大業之前、尚橫有幾許之困難、我等爲皇軍將士達成歷史的使命起見、事變勃發以來、亙一年矣、眞不知受幾許尊貴之犧牲、而對熾烈之勞苦、實慚深厚之感謝、誓堅忍持久、相互相協力、而收事變有終之成果、

復興上海
上下水道
派員調查後即着手設計

東京十三日電　爲再建上海之上水道起見、名古屋市．曾派遣復興班、現又接收上海之下水道工事、池田水道局長、業已東上、與內務省接洽、而上海下水道施設、不完備、而値豪雨之際、市民非常苦惱、黨府如斯不顧都市之設施、可想而知、此建設工事、俟鳴賴課長實地調查歸任後、即着手設計。

寺廟僧侶
食肉帶妻
廈門佛教界向全國提倡

廈門十三日同盟電　中國佛教、燃新興之意氣、揭顛覆四千年傳統之宗教革命之烽火、其主要人物、爲治安維持會誕生有勞蹟之佛教社社長張鳴氏、鑑於從來中國佛教會守佛陀之教義開教以來、禁食肉與帶妻、張鳴氏認爲「佛教墨守戒律、有反人間自然之理」、實無理由、而日本之佛教、允許食肉帶妻、極合時代之進運、因此南普陀寺僧侶爲始、無不爲之傾耳、示共鳴誓爲宗教改革之先驅者、以中國佛教界、乃團結南普陀寺僧侶四十六人、擬於十六日觀世音菩薩祭典、發表歷史的宣言、今後之僧侶食肉與帶妻、或可通行無阻矣。

魯境政治匪團
陸續要求歸順
缺乏供給內部起抗爭
省內治安不久可全復

山東省內之匪團、尚有仍在蠢動者、日軍對該政治匪賊之掃蕩工作、逐次進行順利、而預想日軍之撤退之匪團、武器極度欠乏、資金陷於困難、各處惹起內部抗爭、全面的毀滅之危機、已在當前、爲將來之安全計、要求歸順者甚衆、省內一帶之治安確立、不久即可實現矣。

各地天氣

七月十三日	◇最高氣溫（度）	◇天氣
△北京	三〇、二	晴
△天津	二四、四	雨
△濟南	二五、六	雨
△太原	二四、三	晴
△徐州	三一、一	薄陰
△青島	二八、二	薄陰

事變發生以來
日軍所鹵獲之
黨軍武器統計
以各種炮彈爲數最多
其餘各項爲數亦甚衆

此次事變發生以來、至本年六月三十日止、日軍所鹵獲之黨軍兵器彈藥等、統計如左、按本表雖據正確報告爲限、但各項數目顯超過本表數字、此外尚有各種通信器材、衛生材料、輜重車、軍裝、糧食、香烟等頗多、

步槍	一八〇、四〇六
輕機關槍	一六、六八五
機關槍	二、八七八
手槍	五六五
青龍刀	一一、九五〇
槍劍	五、六四四
長槍	五〇〇
小砲	四八六
迫擊砲	一、〇五一
重砲	二一八
高角砲	七七
戰車砲	一三
戰車汽車	二七五
機關車	八九
貨客車	二、一七一
鐵甲車	八
步槍子彈	三、三三二、五九五
達姆子彈	二〇、〇〇〇
手擲彈	二、二三三、〇〇三
砲彈	六〇九、六七九
瓦斯彈	四箱
手槍子彈	三二一、四五〇
鉛彈	七、〇〇〇
投下炸彈	九
迫擊砲彈	一、七七、八二一
重砲彈	二〇八、二二六
地雷	三一
機械水雷	六〇
馬	一、〇〇〇
防毒面	二、〇〇〇
汽油	二千貫
飛機	一二架

華一香烟

十枝裝五分

華北烟草公司

營業所　青島山東路一九一六號　電話六一二三號

工廠　青島鐵山路八三號　電話六一八九號

明治仁丹糖

各大食品店洋貨店均有代售

青島膠州路六號地門牌一五〇二五號

明治製菓青島販賣所　電話五四二四號

至誠醫院

◎注射防疫藥針。隨時均可

◎急病治療。電話通知即去

治淋濁下疳梅毒◎號金診費免收

山東路南頭至誠醫院無論何病均

能特別治療院長高醫博士精治

內科婦科最近將所發明之花柳病

特效療法及驗血法公開施行求診

患者均極贊揚◎電話六六四零

眞正鷓鴣菜

▲能治小兒百病……能使小兒肥壯

▲銷行中國廿餘省……名播世界五大洲

「鷓鴣菜」專治嬰童一切疾病、疳積、虫積、吐乳、不思飲食、受驚嚇、夜睡不寧、夜出冷汗、麻後痘後、四時感冒、傷風咳嗽、發熱發冷、肚痛頭痛、面黃肌瘦、腹脹、咬人咬指、蠻橫鬱怒

▲每盒五角。只有至誠藥社一家經售。

鮮荔枝紅茶

▲氣味香濃……芬芳馥郁

▲每包一角五分

青島至誠藥社發行　並無第二家

地址：青島山東路南首湖南路角電話（五一七五）（六六四零）

支店：東鎮威海路八十九號（電話六一八二號）

脚腫

「脚腫」晨輕晚重，按之有窩，移時乃起，行路如踏棉花，如不速治，上延過膝，或再至胸滿氣促，更難治矣！至誠藥社有藥，專治此症，每料六角。

鼻

凡風熱鼻淵，長流濁涕，鼻塞不通，不聞香臭，鼻流臭涕，鼻生瘜肉，膿血，鼻痔閉塞腫痛，鼻生腐肉，鼻瘡……用至誠藥社「通竅療鼻散」可治。

耳

凡患耳癰，耳痛，爛耳，耳膿，耳流各色濃水，臭膿，久而不乾……如用「止流耳濃散」，一愈甚速，神效無比，此散只有至誠藥社一家出售◆每瓶二角五分

眼

無論何種眼疾，不用針刀，用藥準好，凡眼點膜，痧眼，爛眼，火眼，長日羞明，迎風流淚，視物不見，眼痛眼腫……至誠藥社有靈藥，到病除。有說明書，歡迎索閱。

◇患花柳梅毒魚口下疳、紅斑紅點、速服清血解毒丸、較比打藥針安全、一付見效。每付一元、加料二元、至誠藥社一家出售。

◇天壽堂老婦調經丸、每盒一元、至誠藥社經理批發。

◇爲鷄白鳳丸[illegible]、每盒一元、只至誠一家出售。

◇[illegible]、至誠藥社有[illegible]法、不用針刺、不用刀割、準好。

◇脚氣藥、每包五角、效力與衆不同。

◇市上治濁精藥甚多、但均不及長壽丸、三瓶即斷根。

南美委內瑞拉政府 通告退出國聯

惟退出之理由無何等說明

對國聯規約效力通牒中表示疑惑

華盛頓十二日同盟電 南美洲之委內瑞拉政府、十二日向國聯事務總長亞普諾爾氏、正式通告退出國際聯盟之旨、對於退出之理由、無何等說明、然四月十九日、委內瑞拉之外長希爾霍海斯氏、致國聯之通牒中、關於國際規約之效力、表示疑惑、由是觀之、該國之退出國聯、與日前已離國際之智利、同樣對於國聯規約問題失望之結果云。

美議員公正主張 美艦退出長江

對新聞記者發表意見 應迴避捲入戰禍漩渦

紐約同盟電 美國下院內、中立主義集團急先鋒共和黨議員、哈密爾敦、菲旁氏、十一日對新聞記者團、發表意見、鑑於日軍長江溯航作戰之進展、主張美國軍艦、速應自交戰地域撤退、非難國務省之態度、陳述如次、赫爾國務卿、雖採取美國炮艦拒絕撤退之態度、然美國國民、不得不感如此極危險的挑撥政策之可怕、日本政府及現地日海軍、要求美國炮艦自遠亙八十海里揚子江上之危險區域撤退、但馬加西號、無視日本之再三警告、停留於戰鬥區域內、設因爆擊或敷設水雷、而受損害之場合、國務院應負此責任、而美國應迴避捲入戰禍云。

長江方面美僑財產各問題 美國已接到日本政府覆文

華盛頓十三日電 美國國務卿赫爾氏、十二日在會見新聞記者之席上、聲言關於長江方面保護美僑之財產權利問題、已接日本政府之復文、即美國政府、關於處置身江流域內、美僑所遺留之財產權利、五月三十日、向日本政府手交覺書、然已接日政府對於此事之答文、而該復文內、包括廣範圍之內容云。

已達滿足之旨云。

關於中歐捷克事態 幸能避免危險

法首相作有力之演說 財政全權法已收效果

巴黎十三日電 法國首相達賴台愛氏、關於捷克問題、作有力之演說、首相力主環繞捷克問題、歐洲政局之危機、得能避免之事、陳述如左、『數星期前之中歐事態、極爲緊迫、殆陷入不能收拾之危險、然賴英法德三國之和平處置、幸避免危險、而法國非常信任希特拉總統所時常披瀝之和平抱負』。其次關於國內問題、因政府有維持現在的法郎平價之必要、故基於財政全權法公佈種種之緊急命令、表示其效果、

亞細亞民族自覺之秋（續）

印度志士皮哈里著，邵益之譯

日本當此之秋、有踏進世界舞台的機會。從來日本不過踊躍於極東舞台、此乃因其自身不理會其實力之故。然而今日日本之發展、當然能一掃在亞細亞的白人勢力、而遭遇了實現亞細亞復興之千載難逢之機會。日本由此見地、即對歐洲亦當覺悟物質主義之弊、而醒悟高貴的精神主義；與成了亞細亞盟友的德意志及意大利提攜、以達成作爲世界的國家的亞細亞解放的使命。

具體的說起來、日本與德意締結攻守同盟、可支持意大利的地中海制霸權、同時對德意志的阿非利加舊殖民地的恢復、也可作必要的援助。即日本承認了西班牙的佛郎哥政權、他方如援助意大利地中海制霸之志、則日本在亞細亞得隨心所欲而爲矣。且意大利之欲把地中海成爲意大利之湖、今已爲公開之事實、因此意大利一方派遣大部隊到阿非利加之利比亞、及其他地方、他方又頻頻支持阿拉皮亞人之反英運動。故如日本援助意大利、則意大利可於一年或較短的期間內、達到地中海制霸之目的、至彼時欲通過蘇彝士運河的英國艦艇、一律須得到意大利的承認、故當展開日英相鬥的場面之場合、意大利當然能爲日本之利益計也。如此日本乃得掌握由太平洋以至印度洋、紅海之制海權、爲亞細亞解放上的一切必要手段、可以隨意採取了。再則日本如果支持德意志的舊殖民地恢復、德意志當然不但援助日本的外交政策、且對於蘇維埃聯邦欲在遠東構事之秋、必能大大的牽制之。

於是日德意三國同盟、不久或能一掃英帝國主義之據點印度的英國勢力！即如上述的與德意結合、假使意大利獲得了在地中海的制海權、那末在日英相鬥之時、日本海軍在一週或二週間能把英國遠東艦隊擊滅。其次假若日本送五個師團、五百架飛機到印度時、在三個月乃至六個月內、在印度的英帝國主義、勢必完全崩壞而後已、而在印度的英國勢力能掃蕩之時、即是過去及現在世界禍亂之源的消失、那麼中國事變及其他世界上的紛爭、必自動的解決消弭、是無可疑議的了。

然此事有累日本之犧牲可謂甚大、如無其他亞細亞人之協力、恐難於達成；故中國人、印度人、滿洲人、蒙古人及其他全亞細亞民族、均應由此見地、而充分覺悟之也。

今以日本之勃興與發展爲契機、亞細亞將恢復被奪去了的自由、脫去西洋之文化的、政治的、經濟的、軍事的桎梏、樹立獨自之立場、而貢獻眞的世界和平與人類福祉之時矣。亞細亞更生了、來到了再度繁榮的時候了。此時亞細亞人全體應各自充分覺悟、就中尤以日本之責任爲更重大也。（完）

英意協定發效問題 依然不易實行

意恐有傷體面難撤義勇軍 兩國之主張尚有相當距離

倫敦十二日同盟電 英國政府、得力於撤退西班牙之外國義勇軍案、滿一氣欲實現發生懸案中英意協定之效力、正向意大利政府折衝、然協定發效的條件之實行撤退義勇軍、尚需相當時日、一方面關於實行撤退義勇軍前之發效協定、而英意兩國之主張、有相當之距離、故協定之發效問題、依然呈不易實行之狀態、英國政府、所以不待義勇軍撤退完畢、即發生協定的效力之原因。一、意大利政府自動撤退本國之義勇軍乎？二、西班牙內亂終結之結果實現、自然的撤退乎？雖以撤退意大利義勇軍爲條件、但墨索里尼首相恐如此讓步、有傷意大利之體面、且佛蘭哥政權、亦不同意撤退意大利義勇軍、故消息靈通方面、一致認爲在如此現狀下、結局除實現不干涉委員會所採擇之撤退義勇軍案外、別無他法可施云。

羅馬十三日電 駐意之英國大使巴斯氏、十一日訪問齊亞諾意外相、於吉琪宮、協議關於英意協定之發生效力問題、此次會見、因由英大使所申請、巴斯大使基於英本國政府之訓令、關於前途荊棘發生英意協定之效力問題、英國方面、恐有何等之新提案云。

西沙羣島 法艦鞏固守備

日艦接近該島方面 駐日法大使手交回答

香港十二日專電 據中國方面之消息、西沙羣島、目下由六艘法國軍艦警備之、十日午前八時、滿載武器食料之運輸艦二艘、駛抵該處、着着鞏固守備該羣島、而法國之廣州灣艦隊、極力注意、在海南島附近警備海上之日艦隊之動靜、十日夕刻、對於移動中之日本軍艦、距離約四十海里、追隨航行、極度恐備日本軍艦接近西沙島方面、又法國之廣州灣艦隊司令官、已抵廣州、傳聞有指揮此事之說云。

東京十三日電 駐日之法國大使安沙氏、十二日午後一時訪問外務省、會見掘內次官、對於日政府關於西沙羣島問題之覺書、手交法國政府之回答云。

環繞世界航行之 海斯機

第三航程實現 已過沃木斯克

沃木斯克十二日同盟電 十二日午後零時卅一分、自莫斯科出發向沃木斯克作環繞世界飛行之海斯機、經順利征服困難之烏拉爾山脈、莫斯科時間十二日午後八時、安抵西伯利亞之沃木斯克市、莫斯科、沃木斯克間之第三段航程實現、前後七小時二十九分之成績、又自紐約出發以來之經過時間、爲一日十八小時四十分云。

莫斯科十三日同盟電 環繞世界飛行之海斯機、加油小憩後、十三日午前零時三十七分、自沃木斯克出發、目指鄂霍次克作第四航程之飛行云。

滿德貿易關係 日益緊密

德國各地擬設通商協會支部

漢堡十三日電 日前以締結滿德修交條約爲機、曾設立於德國漢堡之滿德通商協會、爲促進滿德兩國間之通商關係起見、擬設通商協會支部於德國各地、該協會業於十二日發表此旨、因滿德貿易關係、是滿德通商條約之成立、日益緊密、可以期待也。

東京大會 美體育界支持

言明準備出席

紐約十二日同盟電 美國世界運動會委員會、爲調查美國運動界、對於東京大會之意見、向全美之各運動團體、及代表的選手、發出詢問書、回信甚多、皆絕對支持東京大會、且明言準備出席東京大會、以替代討論政治問題、表示始終不變、美國之運動會精神、由是可以證明、從來所傳說之反對東京大會、乃一部份士之蠢動也。

德對前奧首相 或免處罰

德國大體意向以此較爲有力

柏林十二日電 對於在保護之名目下、度其與監禁同樣命運之前奧國首相薛雪尼克博士、德國方面、雖有主張加以適當之處罰者、但國內大體之意向、設如斯著名人物、處以極刑、恐引起將來人心之惡結果、即對於外國亦無良好影響、渠之政治生命既已斷絕、十分謹愼、此後政界不許其容喙、在德國從其餘生、而不加以處罰之意見、較爲有力云。

美國空軍 攻防演習

阿拉斯加沿岸 作大規模舉行

【阿拉斯加、西特加十二日電】美國空軍在北太平洋阿拉斯加之沿岸、舉行大規模之空中演習、重轟炸機十二架、編制之二隊、復有三十餘架、編隊之轟炸機、參加飛翔、於科達克、西特加方面、而此種空中攻防演習、爲該地方最初之試驗云。

英與蔣介石 借款問題

英倫盛傳此事 未聞有何決定

倫敦十三日電 一部份之消息靈通方面、復開始議論英國與介石間之借款問題、而路透通信社、亦作英國攷慮對蔣介石政權的借款問題之說、然綜合各方面情報之結果、迄現在止、尚無何等之決定云。

波蘭外長 訪問萊多尼亞

華沙十二日同盟電 波蘭外長倍克大使正式訪問萊多尼亞之首都里加、十三日由飛機赴里加、該氏今此之訪問萊多尼亞傳聞與連接蘇聯德國中間中立地帶之牽制運動有關、波蘭政界方面、波蘭政府聲明雖特重視與國際聯國之提攜、但尙未考慮締結協定云

青島許百德療養醫院

啓者本醫師自五月一日由德美醫院移於龍口路四十六號開設許百德療養院一切醫治療養皆用西洋最新方法恐未週知特此通告

院長德國柏林大學教授許百德

地址龍口路十六號德國鐘表樓東旁

時間 上午十時至十二時半 下午五時至六時 【電話四八九三】

新到

扇面牌 滿丸牌 洗衣肥皂

質高價廉適銷於鄉村爲此招聘山東各縣經理有意推銷此項肥皂者請到章邱路五十二號木下商店接洽爲要

金元牌豐殖肥田粉

山東總經理 木下商店

青島館陶路二十五號 電話 三六九八 二四三一

山東路天津路口

亨得利鐘表眼鏡行

現已修理完竣 即日照常營業 歡迎中外顧客 一切物美價廉

介紹耘蓬醫院

院長王耘蓬先生曾在柏林醫科大學神經精神科及內科教室研究多年造詣極深自在青市開業以來診治患者甚多功績卓越該院最近又聘請醫學博士郭錫林先生專任皮膚花柳科泌尿器科美國醫學碩士趙鏡岩先生專任眼科及耳鼻咽喉科以上各醫師均係專門學者經驗豐富診費低廉院址禹城路十號電話五七〇一特介紹尙希各界注意

介紹人 呂振文 姚作賓 林耕餘 戚運機 周家彥 陸夢熊 張夢熊 尹援一 陳命凡 曹善揆

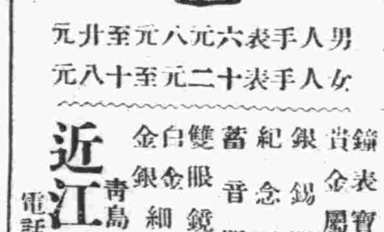

男人手表六元八元至卅元

女人手表十二元至十八元

鐘表 貴金屬 寶石 裝身具 眼鏡 銀器 錫器 各種 紀念 徽章 蓄音器 音譜 雙眼鏡 寒暖計 白金 金銀細工製作

近江洋行 青島山東路 電話二〇三六

北京路三十五號 電話二九七九

京都 慶豐樓

包辦酒席

樓下新設小吃部

各樣冷葷每盤一角

應時妙菜每盤二角

德利兒

震驚全球著名 世界淋濁專藥

曾獲獎 德國醫聖張波度博士顯微鏡下實驗

德利兒 藥力真相

總行上海五大製藥廠

特怕之淋病

惟有淋病患者所排除之尿內夾代之膿汁在顯微鏡下檢驗之有無數之淋毒菌存在此菌實是一種繁殖之微菌患淋諸君有想不到之驚險此菌一日盛之一日如其久而不治有不能種子之望故人云不孝有三無後爲大此所謂也再重之即有生命之難保如要救一上之難請服用此藥能去諸君一切愁事特爲告之

德利兒之特功効

一、服用德利兒第一天時尚未見有其他變化

二、第二天早起小便時即代有藍色尚有很膿菌之汁此乃德利兒之功効達到小便後即比第一天感覺爽快

三、第三天就比第二天好之粘汁微菌亦少可見勁力照羣

四、第四天再驗之又比第三天更少少

五、服用之第五天再驗之可保小便清之淋菌膿汁一切斷根可見德利兒比其他之藥大不相同之特點

專治淋性：五淋白濁、副睪丸炎。膀胱加答兒等。婦女赤白帶下。淋毒性尿道炎。男女新淋久毒、陰門炎淋毒

青島經理處 中西大藥房 華壹氏大藥房 川岸大藥房 金尾大藥房 新民大藥房 漢成大藥房 神洲大藥房 南洋大藥房 美華大藥房 萬康大藥房 漢美大藥房 杉記東洋堂大藥房

濟南總經理東亞大藥房 濟寧總經理濟衆大藥房 開封總經理五洲大藥房

各大商埠均有出售

華振氏藥房

本藥房聘有專門藥學人才調製各國處方所用藥料均選上乘按方調劑準確精良決不以贋品誤人以重道德諸如各國成藥化學藥品及化妝用品等無不俱備定價特廉如蒙惠顧無任歡迎

山東路二十七號 電話四零三四號

大仁堂 立愈久淋 白濁丸

（證明保好一准有效）此丸治淋神藥無論新久白濁下淋精糊馬口尿道刺疼小便數頻毒邪熱久便白淋血寒澀下注淋後偏墜虛淋濁症常年不斷凡淋用千方百藥治不好洗療注射不見效此丸只用一病即愈百發百中每盒二元大盒四元

大仁堂 花柳清血解毒丸

專治五淋白濁撒尿刺疼小便腫痛潰爛楊梅毒瘡魚口下疳梅毒入骨筋骨疼痛週身濃包遍身紅疹梅毒痔漏疥癬傳染婦女一切毒症新毒老毒復發多年梅毒未除根者功能清血解毒消腫鎮痛根本產除一全付除毒菌搜淨骨髓血中毒根功效奇特保證有效每付定價單料每付六毛加料一元

大仁堂 婦女 破血丹

此藥專治婦女經閉不通數月不見腹中積病左條右塊氣聚成癖肚大成形血蠱癆症鬼邪胎病胎死腹內不下一切雜疾癥病凡婦女血水不見之病千方百藥治不好此丸只用一付其病立下重者三付百病化爲血水元氣無傷百發百中孕婦忌服每付三元單料一元六角函購寄費二角

調經止帶丸

、一盒保好無效退洋婦女白帶久而最傷元氣

月經因之不調百病因之而生面黃肌瘦飲食無味有時燒冷腰腿酸疼頭暈肚痛赤白帶下之症一保好常服延年每付四毛每盒二元服法另有詳細

青島分銷處 太和春金鄉路 新民藥房天津路 萬春堂藥店高密路 成記藥行 寔南路 福海藥房黃島路中間 奏和堂台東鎮威海路

北京大仁堂大藥房開設 濟南緯六路北口小

立止淋特靈

專治小便刺痛尿道損爛內疳結毒龜頭紅腫或攻伐太過變成血淋砂淋等症或酒淫內發膀胱淫毒變成滑精白濁凡一切淋症均能即服即愈有清毒去淫之功止利水之效確乃經驗良方治淋靈藥也每合六服即愈定價一圓

青島山東路 濟南普利街

廣東藥品商店總代理

花柳清血搜毒丸

花柳之病傳染迅速瞬即蔓延初則下部潰爛繼且全身膿腫腥穢難聞非特己身受禍更且累及妻兒絕嗣缺體可勝浩嘆本堂特製「清血搜毒丸」收效極速功能清血解毒殺菌凡小便腫破淋濁刺痛魚口便毒楊梅毒疥週身筋骨疼痛老毒未清接染新毒請服此丸初起一合即愈久患連服必效患斯症者勿忽視之每合四服定價一元

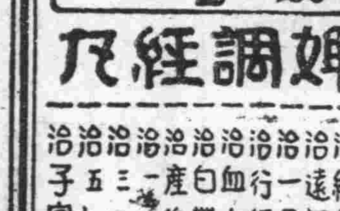

經售一種 每瓶一元

老婢調經丸

治經期前後小腹痛
治經期前後腰骨痛
治經來或多或少或遲或早
治經色或黃或淡或瘀或赤
治遠年閉經近日閉經
治一月經來數次多少不一
治行經肚痛大便閉結
治血山崩血流不止
治白帶赤帶白淫
治產後瘀血未清
治一二月胎動行經或肚痛
治三四月胎動行經或肚痛
治五六月胎動行經或肚痛
治子宮虛冷多年未孕

天相堂 海狗商標

海狗補腎丸

青島山東路 廣東藥品商店經理

青島日本醫師會

醫院	科目	地址	電話
博愛醫院	外科 皮黴科 齒科 口腔外科	聊城路	三七〇二
富田眼科醫院	眼科	東阿路	同 三六一九 六三七六
若槻醫院	內科 小兒科 皮黴科	德縣路	同 四六〇四
野見山產婦人科醫院	外科 婦人科 性病科	禹城路	同 六七四七
松村醫院	內科 小兒科 皮黴科	無棣路	同 三三四〇
好生堂醫院	內科 小兒科 耳鼻科 咽喉科	樂陵路	同 二二九三
山東醫院	內科 小兒科 X綫科	夏津路	同 五五七〇
神內醫院	內科 小兒科 花柳科 X綫科	德平路	同 四七五七
廣瀨小兒科醫院	小兒科 X綫科	鐵山路	同 二八二九
鈴木醫院	產婦人科 內科 小兒科 性症科	本院新泰路 分院臨清路	同 五八五九 同 二二〇一 三〇〇九

自行車及零件 肥皂 瓷瓦 洋灰

批發零售

三輪商會

青島奉天路百四十三號

電話二〇四四二番

招生廣告

一、招生額數 五十名

一、入學資格 須在高級小學畢業或有同等之成績者爲限年齡須在十二歲以上者

一、報名日期 八月一日起至八月二十八日止

一、考試日期 八月二十九日上午八時

一、考試科目 算術 國語 作文 體格檢查

一、口試及成績發表 八月三十日上午八時口試下午發表

午四時 如須閱本校入學指南者可來校取閱或來函索取但須附郵資一分

中華民國二十七年七月

青島商業學校謹啓

青島單縣路二六號（電話三二〇五番）

漫墨

失業問題

·青蘋·

失業可以說是人生最痛苦的事情，可是這種苦差不多人人都有嘗到的可能。尤其現在中國的社會上，失業的人太多太多了。爲失業而疾呼，呻吟的悲慘的聲浪，隨時隨地衝入我們的耳鼓而令我們不勝其煩了。

其實，人生一世，有得就有失，有失就有得，得既不必過喜，失亦無須過慮。不過現在的社會，實在太感粥少僧多了。有職業的人，時時刻刻小心翼翼的看守，還有失掉的可能。倘不幸而一旦失業，再想謀到一枝之棲，就眞比登天還要難上幾千幾萬倍了。

關於「解決失業問題」，許多年來，無時不有人在吶喊，然而實際上吶喊儘管吶喊，失業的人還是一天比一天增多，因了失業困極自殺慘劇，也隨時在連續的扮演着。自黨府實行焦土抗戰以來，知識分子之失業，亦爲一嚴重問題，現在新政明朗，當局對於人民生計問題，正在積極設法解決，惟盼早籌妥善辦法，以解除人民失業的痛苦，那麼，直接加惠於人民，簡接於社會國家的前途，尤有莫大之裨益也。

××陳濟棠妻財兩旺

·夢癡·

陳濟棠未顯迹時，原爲一下級官佐的排長，其妻莫秀英乃是一迎張送李的土娼，他倆邂逅相遇，一見傾心，曾結孽緣。莫秀英自從跟了陳濟棠，他竟武運亨通，不數年使握得了軍權，亟力的經營陸空軍，預備和老蔣一決雌雄，雖然是，他野心勃勃的欲取其位而代之，終彼老蔣的說客黃紹竑在兩廣遊說，和着金錢運動，他的空軍一隊，竟不辭而別的飛到南昌，和着余漢謀回兵廣州，再加老蔣數十萬大兵壓迫兩廣邊境，他見大勢已去，不得不攜着莫秀英，而潛到海外去了。

他在廣州未失敗時，聲勢之雄，銳不可當，而莫秀英便在這時，大展其能，廣州的大百貨公司和着香港幾家大商店，她便肆着夫婿的聲勢，強硬入股，每月坐收千萬利息，那時廣州稍有利益的貿易，她是拿了軍餉來壟斷獨登，無往不利的而被其捲得囊內十足哪！

飽暖生淫慾，莫秀英在錦繡緞環境下她的狂奔春心，陳濟棠是難滿足她的慾望，親隨弁士，倒成了她解渴妙劑，後來，被她看上了年青而貌美的陳樹人之子陳×，陳倉暗渡，倒是樂也融融，豔聞傳遍羊城，陳濟棠難免不惡聞斯事，他倆廣州不能圓完美夢，香港却時成了他倆雙飛佳地，但是陳××終歸被陳濟棠抓住，藉端將他槍決，美色禍人，武夫心狠，徒叫陳樹人傷心而已。

溫文儒雅之王芸芳

·十八郎·

近數年來，奔走生活，無暇觀劇，以往日之癖，雖不自詡周郎，然而抱定非好角不看之宗旨，自從山東大戲院開演京劇後，鼎鼎大名的王芸芳，唱做兼優，時聞友人稱道，因此惹起余看名角之舊癖，初次問津，果然名下無虛，於是每夕必到，無戲不聽，變成山東大戲院永久顧客之一，蓋王君所演之戲劇，每劇皆有他獨到之處，絕不雷同，對於做派之細膩熨貼，如水銀瀉地，無孔不入，一絲不苟，尤其是那齣萬人讚美的「指鹿爲馬」：編排之得法，「裝瘋」一幕，雖伶界大王梅蘭芳，亦當退避三舍，其運用水袖之漂亮，足見下過眞功夫，在幾句反二簧中，載歌載舞，面部表情，在剎那之間，忽憂，忽恨，忽悲，忽羞·忽驚，忽懼，妙在曲曲傳出，決不過火，恰到好處、眞嘆觀止，其他如全部「潘金蓮」，所寫劇本，與俗伶所演，專重淫蕩之作，完全不同，詞句典雅，可算把潘金蓮換了一個人格，對婦女界狠明顯的來一當頭捧，余眞佩服王君編劇手腕之高妙，聽朋友說，王君是一位知書善畫的學生出身，眞是多才多藝，余看了他許多的戲，狠想得一機會會會這位一代儒伶，不料於端節前數日，忽然停演，從此消息沉沉，連舞台上之王郎都相見無期了，後在青島電台廣播，在無線電中聽這位藝人溫和的報告，才知山東大戲院開演無期，並且說，「這一次的播音，也許是與青島人士，臨別紀念。」我想果然如此，青島人士多少是認爲損失了一位精神上的安慰者，尤其是我，恨未能與這位藝人相見，一睹盧山面目，悵悵若有所失者數日，只說從此識荊無緣，不料此番中國婦人會，爲救濟難民籌備遊藝會，招集我們青島的票友們參加，鄙人濫竽充數，席間遇着久已渴望的藝人王君芸芳，眞是溫文儒雅，翩翩學者的風度，會談之下，方知王君爲金壇士家、山東易俗社高材生，對舊學頗有根基，無怪其作風幽秀，以學而優，所謂腹有詩書氣自華也，王君對於改良戲劇，狠有抱負，且虛懷若谷，眞意求教，因知山東大戲院停演之始末，所受損失重大、最可敬者，王君並不因此消極，踴躍參加這次救濟義務戲，表演雙齣，「日黃鶴樓夜御碑亭」筆者既遂素愿，得晤此溫文儒雅之藝人，欣幸之餘，故草此文以誌鴻爪。

潮

◇茶蘼小品之一

·M·

想起來，夠回味的呢；那是在一處四周都是江水環繞着，荒島似的鄉村裏，我住的樓前，正是一條蜿蜒的深港，每天都可看到潮的漲落，潮來時，午前，午後，早晨，黃昏，或是黎明，甚至深夜，都沒有一定的，有時太陽光射在緩緩升漲的水紋上，幻出五光十色的錦繡，有時狂風推動滔滔的急流，也會使人感着無名的恐懼，在夜深，酣睡的時分，如果被潮聲驚醒了，只聽見萬馬奔騰的呼吼着，洶湧着，直使你感覺得天地間起了極大的變化，最不幸，最危險的事情已經來臨。天明了，憑欄一望，昨天所見涸在溪底的淺淺的清水，已經漲得和堤岸一般平，淹沒了兩旁的花草樹木，臨近的房屋，也已有浸注的危險，在沒有遇過這種情景的人看了，定要驚駭得什麼似的，可是他們却滿不在乎，因爲僅僅的三四小時之後，又可回復到淺淺地涸到溪底的情狀，而且，每月中潮水最大的，也不過「朔」「望」後兩天，其餘的漲落，決不怎樣驚人的。

這樣的潮漲潮落，每日都有兩次，習以爲常，倒也不去十分留意，不過變幻得這般神速，却像徵了人世的滄桑。朋友中有一位吟風弄月的，曾經作了一首詠潮詩，記得是：「野花夾岸門芬菲，潮來潮去日兩回，潮去不能帶妾去，潮來可肯帶郎來。」那時他的青春不曾消逝，當然是有感而發了。

稿約

◆本版絕對公開·歡迎投稿。◆來稿不拘體裁，但不需要無病呻吟或令人肉麻的文字。◆一稿兩投及抄襲家請勿光臨。◆來稿除小說外，最長不得超過八百字。◆稿費月終結算，每千字一元起碼。◆來稿須蓋章（否則以却酬論），並須書明姓名住址，登載與否，概不退還。

格言雜錄

—◁長白▷—

◆欲養成好習慣，必自寡欲始。

◆人必無爲，方能有爲，若無所不爲，必不能有爲矣。

◆富在迎來，貧在棄時。

◆智者不惑，仁者不憂，勇者不懼。

◆德足以懷遠，信足以一異，義足以得衆，才足以鑑古，明足以照下，此人之俊也。

◆行足以爲儀表，智足以決嫌疑，言可以使守約，廉可以使分財，此人之豪也。

◆守職而不廢，處義而不回，見嫌而不苟免，見利而不苟得，此人之傑也。

◆以明示下者暗，有過不知者蔽。

◆世上無難事，只怕心不專。

◆多行不義，必自斃。

◇首都燕京大學之仙姑塔◇

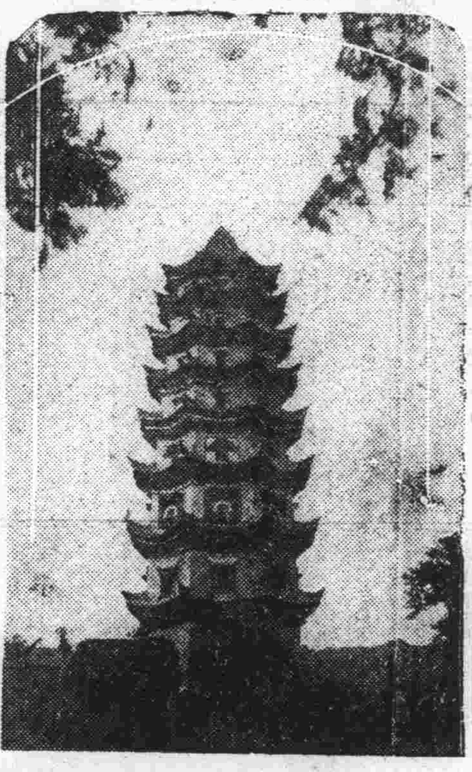

玲瓏高塔暗藏經，半嶺風來鐵馬鳴，尋到仙源拋俗事，始知佛地最光明。

·鶩徒題。

投稿諸君注意

桐生，張喟茲，隋岐周，劉秋心，李英明，陳樹基，壽三，王度廬，吳棣華，萬人傑，李維之，武中光，李鴻孫，史莊儀，朱肇洛，謝樹垣，胡松，蘭芬，陳學英，文倩，龍，周健英，一鳴，高光斗，徐國平，蒼子鶴，文華，嚴鑑衡，宗喚喜，萍帆，江波，王化民，者香，楊燦生，潛齋，商夫，忠斌，楊松本，沈翳桑，杜沙辰，張志青，雲癡，柳克尼，張文卿，季之，佟品心，芥須，劉濤，趙毅盦，周耘青，李烏公。諸君鑒：新聲及各週刊六月份稿費現已結算清楚，自十五日起至二十日止憑章來領，過期不發。

「附啓」六月份投稿却酬者有郭開晉，紹文，芸萍諸先生，特此致謝。

青燈小憶

·度生·

六、葬埋了這些

我見她們聽我講的國文像是很高興，我就開始把我所學過的教給她們，用竹紙鋪在書頁上，連圖帶字描摹下來，作爲她們的課本，後來居然每天照所訂的時間上課了。這兩個女孩子，她們的姓我全不記得了，祇知那個年長的，九歲了，名叫秀兒，是個跛脚，生得很醜，她爸爸是個廚子：年幼的六歲，叫蘭兒，營養不足，美麗，很瘦，彷彿很的，她的兩個姊姊名聲都很不好，大概她窮苦的家庭，也就依賴她兩個姊姊來維持。蘭兒是聰明的孩子，一課國文我祇教她一遍她就會明白，秀兒却教上三四遍她也不會，但是我十分相護那笨女孩子，故意要對她獎勵，我也不明白我爲什麼偏要喜歡她，也許可憐她那隻跛脚吧

今日稿擠，「青天外史」小說暫停一天

·言情小說·

晉夢秋雲

第四回　月碎歌殘傷心談往事　燈紅酒綠忍淚試新聲

（四二一）

·青蘋撰·

丁恨生道：「這種思想，也是不對的。要知人生一世，必須做一番事業，至於個人所受的刺激，却要另作一說。」晚秋聽了這話，只是搖頭不語。丁恨生抬手一看表，已是兩點有半，月亮早已轉到西邊去，便道：「我們儘顧了談天，把時間也忘了。天已不早，我們休息罷。」晚秋點頭稱是，兩人道了一聲明天見，便各自回去休息。如此她偏每晚必要見面，說起什麼事來，都是十分投緣的。轉眼過了一個月的光景，這天慧根老尼把晚秋叫過去問道：「有一位丁小姐你認識不？」晚秋道：「是的，我認識後邊住的那位丁小姐。」慧根道：「丁小姐很不錯，也是和你一樣受過刺激的。她在後邊住着，我早已知道，因爲她的塵性未滅，我也未便和她見面。最近有一位張施主，打算拿出一筆款子來，籌辦一個小規模的婦女職業學校，校址在北京城裏，已經覓妥，呈報地方官廳也批准了。不過直到現在，還不曾找到可靠的負責人。昨天這位張施主來找我，說到這件事情，我提到你，他立刻要我約你幫忙。我想這件事情對你很是相宜，不過因爲尚未得到你的同意，所以常時未便答應他。你酌量一下，這事可不可以做呢？」

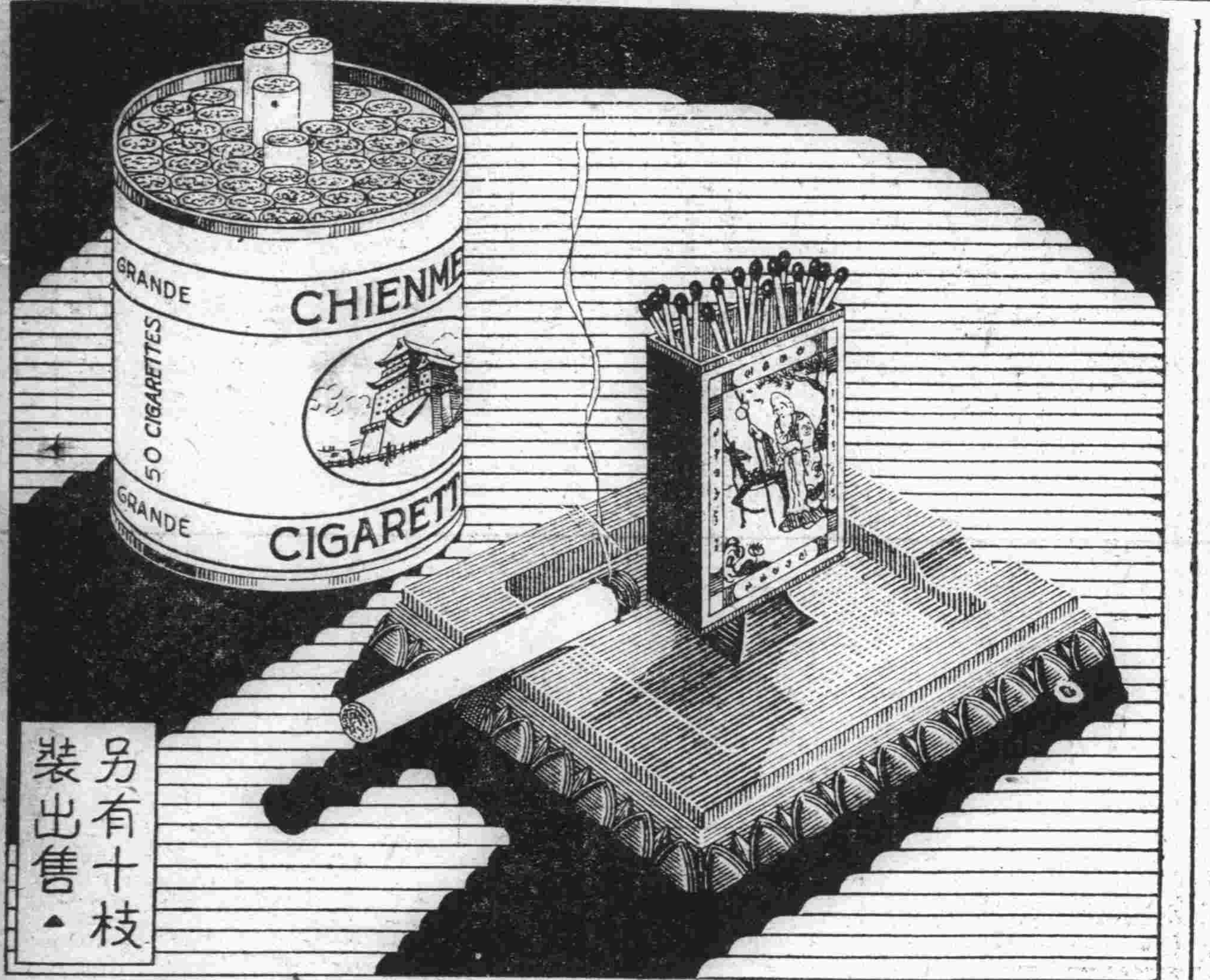

不可一日無此君

大前門

無上上品

青島啤酒

尿道發炎小便刺痛

淋濁皆由不潔交接而起、由一種細菌盤據於尿道逐漸繁殖、大約在傳染後二三日內即覺尿道眼痛、小便不利、熱癢難忍、尿道紅腫異常、排尿時小便疼痛、後有膿狀分泌物、甚多、有時且有血絲混入尿內、尿道口或被白色粘液所封固、夜間難以安眠、且兼有遺精頭痛等症發生、如是二三星期、乃疼痛漸減、表面雖有逐漸緩和之象、而實際病根日深、變成慢性老淋濁、往往數年而不痊愈、障礙生育、絕嗣滅種、爲害之熟、殊堪懼驚、

▲淋濁難於斷根之理由▼

在淋濁菌盤據尿道時、苟服對症之殺菌及通利小便藥劑、能將全部細菌驅逐盡淨、永絕根除、乃市上一般藥品、祇知殺菌、爲其能事、而並不將殘餘之細菌驅逐出境、偶有小數未死細菌、死灰復燃、漸漸向內侵襲、故服用一般淋濁藥後、病人似覺已經痊愈、殊不知病菌仍積流尿道中、隨時有復發之可能、故淋濁難於斷根、並不是其病之難治、實由一般治療方法、祇及殺菌一方面、而對於驅逐毒菌淸理一方面忽略過去、至遺患無窮、使無數病家受復發之痛苦、凡欲澈底斷根解除痛苦者、一服至誠淋濁丸則霍然痊愈矣、有偉大殺菌除毒能力、有立刻止痛消腫止流的功效、確能根本剷除毒患、保無復發絕嗣之弊、無論新得久患、新流久流、老年殘毒復發、立刻見功、患者切勿多耗金錢、而誤服偽藥也。

至誠淋濁丸

◆每盒二十四丸可服四天，只售五角

青島至誠藥社

獨家經售

地址：青島山東路南首 湖南路拐角　電話五一七五 六六四〇

支店：青島東鎮威海路八十九號　電話六一八二

中發號飲冰室

快來飲冰吧！

本號特聘高等技師專製各種冰淇淋冰啤酒汽水等兼售中外烟酒各色罐頭水菓雜貨食品俱全如蒙惠顧或電話通知隨呼隨到

本店主人啓

地址山東路八十五號　電話六二四號

由愛司酒店啓事

本號因找零用雙角鋼製輔幣每十元貼一元如有者請送至山東路七十五號便妥

遺失聲明

鄙人所租用青島大陸銀行第四十九號甲種保管箱舖有書字第二四九號租用證茲將該號鑰匙壹把遺失除向大陸銀行照章掛失外特此聲明

秦哲祥啓

本刊絕對公開、凡以討論家庭問題及介紹家庭各種常識之文字見惠者、無不竭誠歡迎、一經登載、酬金從豐。（來稿務請書明本刊字樣、欠資不收）

怎樣做父親

△龍▽

人一做上父親，許多的責任，就加在肩上了。那麼父親應該怎樣做呢？

第一，要給孩子一個健全的身體，因為有了健全的身體纔有健全的思想；有了健全的思想，纔有創造的能力：於是纔有愉快的，光明的人生。做父親的留給孩子傳染病固然不對，留給子孫風流惡疾，使他們殘缺不全，悽慘的了此一生更是不道德的事。

第二，要在言行上做孩子的模範，小孩子模仿性極強，是非心極弱，看見父親罵人，他也用照樣的話去罵人，所以在孩子面前應當絕對留心自己的言行。

第三，對孩子要負教養的全責。科學告訴我們，除了某種疾病能夠遺傳外，至於人的聖賢才智惡劣庸愚，則是由後來教導與環境所造成的。做父親的應認清了這點重要性，引導兒童走向光明之路。

引導兒童踏向人生的光明的前程，方法是：

一、讓孩子自由地去活動，自己只可在旁邊幫助他，指導他，因為兒童天性是愛活動的，並且活動對於體格的健康，思想的發展，極有關係，若強制他不能自由活動，不但損害他的健康，並且阻礙他心智的發展。

二，做父親的應時時注意觀察子女每一件有意義的趨向，藉此幫助他在職業方面的成功。如果你的孩子愛讀機械一類的書籍和雜誌，那麼你應當充分地供給他這一類的書。

第四，不要把兒女當做自己的產業，須知生兒養女其主要目的乃是為國家培養健全的國民，並不是單為自己製造孝子。要去掉這種私心，使子女得到合理的生活，把孩子當做家庭的中心，獨立的人，凡關孩子的事，應當與他們商議，共同合作，有時與他們玩耍，那麼不但可以養成健全能獨立的孩子，而且可以去掉「舊禮教」的作戲似的生活而享受父子間的真愛情。

天氣熱起來——蚊—蠅—臭蟲

△怎樣設法捕捉殺掉？

○—現在—○天氣漸漸熱起來，有三種東西，專能傳染疾病，就是蚊，蠅，臭蟲。

○—蚊的—○幼蟲為孑孓，繁殖水中，第一防止是清理明溝，勿貯積水，已發現有孑孓，則快噴火油撒鋸屑，或用布網撈出殺掉。庭院置有水缸，雖為澆花方便，卻容易滋生孑孓，最好養幾條金魚，又供無事玩賞，又可食去孑孓，庭院不要亂草，以免蚊子潛伏。臥室門窗裝按鐵紗，尤須光線充足，使蚊白晝無處藏身。夜間門窗緊閉，燃蚊煙香薰，再備一只蚊帳，則不能被咬得出疙瘩了！

○—蠅最—○討厭不過，我們冬令避匿，一俟天氣暖和，則又活躍起來，甚麼垃圾堆，糞坑，都是產卵的地方。由卵變蛆，由蛆變蠅，異常迅速。因此我們該隨時努力做滅蠅運動。但是治本首要掃除垃圾，製一垃圾箱，有一切骯髒污穢物品，全丟在箱內。上面用木蓋封嚴，以防止有蠅停足產卵。糞坑恭桶應用青化鉀沖洗，洗畢撒上石灰末，以防止生蛆，廁所建築亦要改良，門窗裝按鐵紗，臥室偶有蠅進，立刻用蠅拍，蠅紙，蠅罩捕捉，死而後已，不能讓其存留，尚臥室保持清潔，卻亦很少見。

○—臭蟲—○夜間感風更凉，只要一熄燈，則前來偷營劫寨，若我們困倦失去知覺，則任其開餐飽啖，到東方發曙，一個個回巢穴休息了！據稱臭蟲一宵能見祖孫三輩，繁殖亦很快，我們防止是牆壁要整齊，窗縫破裂是臭蟲的巢穴，寢具要清潔，以免滋生分宮，臭蟲別看行動遲緩，異常機靈，預先埋伏枕畔褥底，則常俎上肉割宰。有人用豆角葉子燒灰驅除臭蟲，商店所售臭蟲藥亦頗可用。

○—當茲—○夏令注意捕滅這三種東西，則裨益於健康實莫大焉。·棣華·

嬰乳的衣食住

林予聖大夫

四：授乳婦之攝生，乳婦之營養宜照常，酸辣各種刺激食物，應少量服用為佳。但前以為食物之種類，可以影響乳汁，實一時觀察之錯誤。除最少數過敏性婦人外，食物種類，可謂與乳汁無關，惟食品宜較平常稍佳，其他生活亦以照常為適當，每日須有適度之工作，但不可過勞或過惰，大抵富家婦人易犯過惰之弊終日居室安外，既乏身體之運動，可少新鮮空氣及陽光，結果易致食慾減退，抵抗力薄弱，較諸過勞之害尤甚。至於乳房及身體各部尤應注意清潔，不僅預防疾病之傳染，且與維持身體健康大有關係。在授乳期中，通常不來月經。偶有較長之間隔而發現。但月經與乳汁分泌，一般不起變化。可是月經期中痛苦著明者，常因精神之苦悶，而致乳汁分泌發生變化，不過數日即可恢復，不可因此哺乳停止。

五：母乳營養之技術（一）初生兒第一次哺乳，在分娩後二十四小時行之，在二十四小時內，小兒大抵安睡，若於二十四小時前覺醒啼哭者，可予以加乳糖之開白水數小匙。如已過二十四小時小兒尚持續安睡者，可不必立即喚醒之。（二）第一次哺乳得法與否，各有不同，有不知哺乳法，嬰兒吸啜數次即放棄者，應以堅忍之意志，使小兒漸次練習，若乳房於緊張而排洩困難時，可先將乳汁擠出少許以弛緩之。（三）乳房授與小兒時，不可僅將乳頭送入口內，應同時將乳頭之大部，使小兒啣住。乳房送入口內愈深，吸啜反射之力愈著，吸啜力亦愈強，且不易使乳頭受牽引而發生裂隙。（四）每次哺乳之際，當將乳房盡量排泄，蓋此不僅使小兒多食乳汁，且能防乳汁之鬱滯，促分泌之增加。（五）乳兒每次哺乳時，是否授與一側或兩側之乳房。抵在產後一二週內，乳汁分泌最微少時，每次哺乳可與兩側之乳房，以後僅與一側已足，然應將兩側交換應用，如是可使兩側乳腺完全排泄。（六）健康之乳兒，每日哺乳次數，在母乳豐富者，概為五六次，每次哺乳之間隔時間，在白日約隔三小時哺乳一次，夜間宜加倍，延長。每次應行哺乳之際，若小兒尚在睡眠中，不必立即喚醒，概間隔稍長，對於事實上並無何等妨礙。（七）每次哺乳之持續時間，約在十五——二十分鐘之間。實際上，此種規定，僅在哺乳斷續不定之小兒行之，若在健康小兒，則於飽飲之下，自然停止而入睡。沒有規定時間之必要。在每次哺乳中，最初之五分鐘內，小兒已吸得其飲量之大半，其後愈吸愈少，於十分鐘後所吸得者，不過數克或十數克而已，所以哺乳時間過長，徒使乳母困勞。而於小兒毫無裨益。每次哺乳量，其數大有出入，大抵早晨飲順較多，每有較其他各次多一倍者。（續前未完）

◇婦女們無事在家看看書，總比叉麻雀有益多多了◆

家庭常識

·春庭·

◆萊菔汁除可作食品外，尚有許多功用，為：（一）塗抹皮膚，可治一切毒蟲螫傷。（二）可洗去墨跡及洋墨水跡。（三）頭痛時塗汁於頭部立可止痛。（四）飲之可以止咳。

◆值此夏日，蚊蟲無處無之，刺入人膚奇癢難忍，如以鱔魚骨為末，再拌樟木屑熏之，蚊蟲遠避。

◆錫器如烏黑，可用石膏合水抹上，乾後用乾布擦之則亮矣。

失眠

·怎樣解除這痛苦·

世事愈進步，人事愈繁雜，我們終日的忙忙碌碌，或者是為生活去勤勞，或者是因學術而競爭，或者是貪一時口腹耳目的娛樂因為種種原因，以致不去注意體質上的危害，由此元氣漸漸的斲喪了，身體慢慢的萎頓了，腦力也就隨着不濟了，結果影響到神經和消化的不良，失眠症由是而興起。睡眠本是休養腦力的天然良法，睡眠不足，就不能得到腦力的健全，這樣腦力與睡眠的關係，是人人都知道的。但是今人在許多誤解的，以為腦力若是疲乏的時候，可以藉着烟酒和咖啡等有刺戟性的東西來提神助力。殊不知這種興奮的物品，不但於腦力一點補也沒有，反倒把腦的餘力給枯竭了。還有人以為患了失眠症，是因為用腦過度所引起的，那末專用安眠藥來催眠，久而久之，成了習慣，竟致不服藥不能入睡，對於怎樣調節用腦和修養心神的原理，絕沒有想到，只知道藥物收效甚速，不去研究它的性質怎樣，也沒有顧慮到久服而能中毒，知其利而不知其害，實在危險得很，常常聽說因服安眠藥而喪掉性命的事呢，我們豈可再走其覆轍，所以患失眠症的，應該要採用根治的方法，千萬不要取服麻醉品，而自誤了，現在舉出幾項，以供患者採擇：

一，每日工作完畢後，作快樂的休息和運動，不要使腦力過於疲之。

二，睡眠要有一定時間，睡前不食提神物品，並排除一切雜念。

三，晚膳不可吃得過飽，因胃部消化不完，必要影響健康的。

四，不能睡眠時，可以閉目默數呼吸之出入，循環數之，不久即可入睡。

五，每膳以後要稍吃一點鮮菓，臨睡時要喝開水一杯。

六，臨睡前以溫水洗腳。

若能按照這幾條實行以後，一定能有效果的，而且不備鎮，不費事，比服用催眠藥品的利較，弊也就可以想亡了。（知非）

新南京理髮室　現已裝修完備　開幕廣告

中外電機燙髮　價目格外克己

本室設在山東路山東大戲院對門八拾六號另有牌內部設備完善前後門男女分室清潔衛生如蒙各界惠顧無任歡迎擇於國曆二十號開幕恐未週知特此謹告

謙祥益　綢緞皮貨商店　電話三〇六六　地址北京路九號

本號自置綢緞顧繡呢絨布皮各口皮貨應時貨品設備齊全定做新式男女時式大衣精緻禮券饒送方便貨真價實童叟無欺倘蒙惠顧勿任歡迎

嶗山汽水　商標　滋潤解渴　美味衛生

國醫裴星川　內科男婦　世傳兒科　冠縣路四十九號義德棧棧房內　電話五七六八

怡和洋行　營業：航險，保業，怡和啤酒，木料，蔴布，機器等類，　館陶路十六號　電話二四 四〇 七四 五七

英記酒樓　酒菜麵飯　山東路一七零號　電話二五五九號

聯成茶行　冠縣路七十七號　新茶已到　素貢尖　花大方　包種茶　小葉包種　花毛峯　廉價批發　電話六三四〇號

明朗新政權前　日華人提携大貢獻

注射用六〇六新坦霸爾散　淋病最新靈藥　打淋　殺虫王　蛔取藥水　伏魔起藥　世界最有效力大學眼藥　胃腸病　愛廝　若素　萬能良藥　面速力達膏　仁丹　藥品種類貯藏豐富

青島堂邑路郵政總局橫街前　藥品批發商　小笠原大藥房　電話　二二〇四　二二〇五番

清和小兒科醫院

科目統治小兒科各種病症　時間上午八時至下午四時　湖南路西頭七十號　院長張子惠

法商安全保險公司啟事

本公司為法國官商合辦最巨大之保險公司凡所發出保險單俱有法定之準備金以為被保人之一切實保障資本總額四千萬法郎公積金八千五百萬法郎開辦始於西歷一千八百十九年營業迄今已歷一百十九年在歐西各國可稱最老最可靠之保險公司辦理各種保險計有水險火險汽車險運輸等險在華經營有年信譽卓著辦事敏捷久為各界稱便茲為推展營業起見在青島設立分公司聘請楊建五君為經理如蒙惠顧請逕與楊君接洽可也

公司地址高密路六十一號內　電話四七三一二號

萬國飯店今日開幕

本店西餐新聘名師精選歐美大菜價格低廉素為中外名士秀媛所贊許佈置清潔招待週到尚望各界士女惠臨嘗試不勝歡迎之至

地址山東路五十六號　電話六三八二一號

有獎儲蓄之特長

人生生財之道、不外兩途、其一為積少成多、其二為以少博多、係穩當之方法、以小博多、有鉅大之希望、然有希望者、決不穩當、嘗如各種彩票、苟得中獎、希望減大、假使不中、無論購之數十年、永無分文收回之日、而穩當者、又無鉅大之希望、嘗如銀行、或其他機關之儲蓄、儲期已滿之後、祇有本金與利息、而無特別之獎金、是穩當與希望、二者不可得兼、其得兼而有之者、惟此有獎儲蓄、本會創辦迄今、已二十六年矣、信用素著、儲金日多、股本款項、皆有保障、到期還本、決無障礙、而且每月特獎、已達二萬五千元、其餘頭二三四附末等獎、其數又復不少、是本利之收還、既極穩當、而得獎之希望、又極衆多、不特他種儲金方法、所不能及、且遠非其他有獎儲蓄可同日語也、即使不能得獎、滿期可領回全數會本、外加紅利、欲積少成多者、不可不來儲蓄、欲以博多者、尤不可不來儲蓄、七月份開標、定於七月十五日、在上海總會舉行、於七月十四日以前加入會者、即有獲得鉅大獎金之希望。

青島　萬國儲蓄會

福壽牌

價格低廉，存貨豐富

瓦斯入半光電球……	一〇〇V	一二〇V	二二〇V	各種
普通用光電球……	一〇〇V	一二〇V	二二〇V	各種
豆電球……	二、五V	三、五V		
新式雙光電球……	一二〇V	四〇W	六〇W	一五W

（電燈頭大光內有小光使用兩便）

早川製無線電收音機　各種

福壽牌電球株式會社　早川金屬工業株式會社　山東省總批發處　青島江蘇路二十八號　合資會社　三旭洋行青島支店　電話二七〇二番

青島農林事務所招商承銷產桃　公告第六號

一本所所產各種新鮮水蜜桃公開招商承包限自七月十二日起至二十日止取具本市殷實鋪保並繳保證金五十元領承包規則及標單逾期停發幸勿觀望自誤

一上海水蜜桃	八月中下旬熟	約三千市斤
一早生玉露桃	八月上中旬熟	約一千市斤
一晚生玉露桃	九月上中旬熟	約二千市斤

膠濟　津浦　北寧　京漢　京綏　各線貨物運輸

並代辦進出口報關手續　大小貨物。運輸迅速。若蒙賜顧請至　青島北京路　國民橋附近

通運公司青島支店　電話四三一三三，三九三一七番

本店　濟南大馬路電話　一二三、三四七、三五七番

支店　天津日界壽街電話　二〇一五五、二二五一二、二二五一三、二二〇七五番

營業所　北京打磨廠電話　南分局三三九、南分局八二二番

出張所　張家口宜化大道

出張所　石家莊煤市街

李瓊香鳴謝啓事

啓者鄙人舍表親孫喜、黃縣人、幼孤家貧、但天賦聰敏、而性喜識默、惜無力求學、不得巳來本市洋服店學藝、因師傳殘暴、無辜受責斥者屢屢、以是之故、憂鬱塡胸、日積月累、追四年出徒、已百病叢生矣、起始在右胸結核、繼又在右顆結核、因彼孤身在青、余責無旁貸、當送往鐵路醫院就治、據內外科諸大夫、皆斷為肺結核、就診一月有餘、苦未減、因友人介紹，復往就熱河路吳大夫診治、亦斷為右肺結核、無治之症、後又就海濱醫院求治、據院長診斷、亦謂右肺結核、服藥無效、致渠沉病在抱、苦不堪言、後經同事芮君之介紹、始知有名國醫張百效大夫、因往求治、余因莫測其高深、故不言病之因果、只言腹疼、孰意張大夫就脈診斷如洞見肺腑、謂腹疼是標、肺病是本、純係憂鬱氣惱累積所致、余佩其有先見之明、故決心就治、但因舍親孤寒、擬請大夫予以優恤、蒙其惻然允納、診金半價、服藥後漸有起色、及今三月、身體巳恢復健康、諸病悉除、舍親有生之年、實感張大夫再生之德、感激之餘、特登諸報端、一以闡揚先生之仁術、一為沉痼待該諸君告、俗語云、寧荐卜不荐醫、苟非親見、何敢置啄、如張大夫者、實青島不可多得之名醫也、願有病諸君、盍興乎來、

鄙人寓黃島路七十六號

診例

先生醫寓觀海一路十二號

門診一元、早九時至下午二時、出診兩元、

下午二時至六時・車費病家自備、舊曆初一十五停診。

營業科目

眼鏡牌清大油　眼鏡牌漆油　寶石牌調合油　寶石牌清油　寶石牌油膏子　紅球牌皮帶油　紅球牌擦鑢水

飛艇牌油紙　飛艇牌墨油紙　小野田洋灰　水牌拉線油　水牌拉線水　水牌噴漆　水牌亮漆

烤漆　瀛表　瀛明　瑪條　樟腦丸　漆皮子　地板油

其他各工廠建築用品

大華牌洋針　金鷹牌洋針　總經理　高谷洋行　高密路六五號　電話二六七六號

命相專家　醒醉客大相士　來青

能知你父母存亡兄弟幾位妻妾賢愚子女多寡過去吉凶未來禍福

判斷你買賣盈虧商賈利鈍軍政陞遷謀事成否處世立身一切難題

瞭然你姻緣順逆戀愛眞偽心腹隱情宜進宜退家庭變遷環境美惡

解決你目前愁慮隱憂含怨朋友忠奸疾病吉凶終身結局富貴貧賤

已過未來泰否　能以片言論定　各界同胞士女　請速前來問津

俾君趨吉避凶　不致誤踏險地◆時間上午八點至下午十點風雨無阻

現寓北京路中華棧三樓上三十五號候教

◆意在揚名訪友◆　◆卦資暫收四角◆　◆來賓靜默一分鐘◆就知你心腹來意

營業種類

一、雜貨係扱品　朝鮮洋灰，砂糖，冰糖，洋紙，海紙，黃表紙，宇部洋灰，硬化油，脂肪酸，自行車，小型三輪汽車・其他雜貨類・

一、穀肥係扱品　花生米，花生油，花生餅，肥田粉，小麥，麵粉，大米，小米，高粱，辣椒，其他雜穀類。

一、內寓大隆公司扱品　汽油，火油，馬達油，機械油，柴油，洋燭，臭油，炭化鈣（電石）

小林洋行　青島館陶路三十四號

電話　雜貨係二一一八八　穀肥係二一一三六　大隆公司二一一八九

統稅公署直接發行 新形印花稅票

定八月一日起發行通用

本市統稅局奉令派員赴京領取

北京臨時政府、爲改訂印花稅收、將此項印花稅票、改由統稅公署直接發行、並另製新形印花稅票、定於八月一日起發行、其舊有之寶塔圖樣印花、一俟售罄後、即不再復印、青島山東區統稅局、業經奉到北京統稅公署令、對於新印花稅票、尤撥發六萬元票、以爲青島區之應用、該局奉令後、派員定今日(十四日)赴北京統稅公署領取、一俟新印花稅票到青後、八月一日起、即發行行使、現臨時政府爲推銷印花稅暫行辦法、已於月初公布施行、山東區統稅局、業經奉令遵照施行。

推銷印花稅暫行辦法

臨時政府、爲推廣印花稅票銷數起見、除郵局原任代售外、特令統稅公署直接發行、其所售印花稅票、仍以現在市面通行之寶塔圖樣印花發售、俟此項舊花售罄、再另製新印花票發行之。

一、統稅公署、爲印花稅票總發行機關、各統稅分局、爲分發行機關、各稽徵分所、爲經售、概不零售、各稽徵所機關、各省市郵政管理局、暨各縣鎮郵局、仍爲代售機關。

各統稅分局、需用印花稅票、應向統稅公署請領、各稽徵所稽徵分所需用印花稅票、應向該主管統稅分局、或稽徵所請領、各省市郵政管理局、需用印花稅票、應向統稅公署請領、其分發各地郵政印花稅票、一切手續仍照章辦理。

一、各統稅局所銷售印花稅票提成辦法、擬援照郵局代售成案、按百分之六提支手續費、以百分之二歸統稅分局、作爲抽查印花人員辦公旅費等用、每月核實報銷、其餘百分之四、留經售之稽徵所、或稽徵分所補助辦公各項用費、如稽徵所或稽徵分所、委託其管轄區域內之商會或商店代售者、應於所提百分之四手續費內、提出半數、(即百分之二)給予代售商會或商店、作爲代售報酬。

一、各都市省會郵政分支局、所設置較多之處、仍儘各郵局代售、統稅局所毋庸委託商家代售、至各縣鄉鎮較爲偏僻地方、可由稽徵所或稽徵分所、酌量情形、委託商會商店、分任代銷。

一、各統稅局所收入印花稅款、應另立專帳、隨時登記、每月月終彙齊列表、解繳統稅公署、統稅分局。

一、各商會商店、向各稽徵所或稽徵分所、請領印花稅票、應先將擬領票額價款全數繳納、方能核發(但得扣除百分之二報酬費)。

一、統稅公署、及統稅分局稽徵所、寄遞印花稅票、應以有價證券、書明價值、保險寄發、所需郵費保險費、於收入稅款內、作正開支、檢同單據、核實報銷。

一、現在唐山統稅分局所轄二十二縣境內、銷售之印花稅票、係接收前冀東政府財政廳印製舊花、加蓋「統稅」二字、繼續發售、仍准由本年(二十七年)五月一日起、至十二月底止、儘量銷售、自二十八年一月一日起、無論已否售罄、即改售寶塔圖樣印花稅票、其未售出之舊花、應飭掃數列册繳銷、以免流弊而昭劃一。

一、本辦法自公布之日施行。

日華經濟提攜 首須開發農業

平生釟三郎氏抵神戶 於途中發表重要談話

門司十三日電　華北派遣軍最高顧問平生釟三郎氏、業於十二日午後一時三十分、乘由大連入門司之烏爾瑪丸歸國、仍乘該輪赴神戶、並發表如左之談話。前於日華經濟協議設農業、金融、礦業、貿易四部、日華經濟提攜及經濟開發之根本方針、業已決定、所謂經濟開發、必須先以國民食物爲先決問題、而圖農作物之增產、第一須着手農業開發及其他、預定由華北開發會社担任、此種問題、有漸近的解決之必要云云。

神戶十三日電　平生釟三郎氏、攜帶夫人、搭乘十三日午前八時入口之烏拉爾丸歸抵神戶、即入市內該氏私邸、船中氏發表如下之談話、日華經濟協議會、僅決定改良農治、日華合弁會社之事業等之根本原則、尙未至於着手、華北華中兩會社之創立總會、預定十月舉行、故其實際上實行種種事業、尙屬將來事、現在不出準備時代云云。

山東土產貨品 輸出逐漸活潑

總額幾達二百萬圓

七月上旬輸入貨物亦較多

山東之治安、既逐次增加其明朗性、土產物品之輸出狀態、亦隨之益加活潑、現已次第迫近常年之水準、實爲不可忽略之現象、玆就商品檢驗局、五月中所辦理之對日本內地、及對歐美各國輸出商品之動向、以百分率觀察之、對日本百分之二十五、五、對德國百分之二十二、四、對美百分之十三、五、對英百分之九、七、對丹麥百分之二十八、九。總額一百九十四萬四千三百十九圓餘、丹麥居首、其次試列對外輸出之主要商品於左：

△丹麥爲實隆洋行辦理之落花生、約二十六萬圓、

△德國爲落花生十萬圓、與生油一萬四千二百餘圓、

△英國爲鷄卵七千圓、

△美國爲鷄蛋四萬五千圓、豚毛五萬圓、

其次輸入方面、目下爲人造肥料與麥粉、人造肥料、自日本有一萬六千圓前後、自德國有二萬三千六百圓前後之輸入、而麥粉一項、自日本有四千五百圓之輸入、試將七月上旬之輸出狀態、以統計觀之則如左：

花生仁、三四二八四担、葉煙、五八二九担、棉花、四九〇二担、花生、一二四二担、花生油、六二〇九担、花生餅、一〇一六担、凍蛋、二九九四担、猪腸、四一担、鷄蛋、二三〇四千個、豚綜、五五担、牛骨、五〇担、骨粉、四〇七担、花生仁花生油鷄蛋三項、爲向歐美各國輸出者、棉花一項、全部爲對日輸出、其次輸入方面、人造肥料、一六一四担、麥粉、六七担、以上全來自日本、(商品檢驗局顧問室發)。

通商代表部 北京臨時辦事處 已開始辦公

各事務所職員選定

北京十三日電　滿洲國駐中國通商代表部、頃於六國飯店開設臨時辦事處、已開始辦公、該通商代表部及兩辦事處、皆在其固有任務之調整、促進中滿通商、貿易關係外、並代行領事官之職能、對第三國人之旅行滿洲者執行核查其旅證之手續、各事務所之職員如左、

△北京駐在通商代表部、代表牛松淨氏、事務官宋昣寰、岡直義兩氏、主事張達波、北島清次兩氏、

△天津辦事處、處長山本紀綱氏、主事王士傑氏、

△濟南辦事處、處長王昨非氏、主事高見澤薰氏

滬匯兌市 仍閑散

對日有盤無市

上海十二日同盟電、今日之上海匯兌閑散、對英八便士六十四分之五十九、對美十八美金十六分之五、對日六十三元(有盤無市)開盤、圓紙幣賣價九十六元八分之一、買價八分之一、金單位二二七元八〇。

日海運國策

永井遞相說明 徵求閣僚諒解

東京十三日同盟電　永井遞相在十二日之閣議席上、關於最近之以軍事輸送爲中心之日本海運現狀、並海運國策、有所說明、而徵求各閣僚之諒解、海運國策大綱如左：

一、外國船傭船中、對其用途之明瞭者、當支付傭船費之際、當緩和匯兌管理上之限制。

二、爲使船舶之供給圓滑計、近有促進海船綫小型船之增船之必要、不拘物資調整、造船用鋼材料、略有需給可能之狀態、故當積極的獎勵增船。

三、統制運費傭船費、合理化就船配船、整備港灣。

濟南六月中旬 主要貿易市況(四)

濟商會所調查

砂糖　以瓜哇糖、不能往內地、輸入、台灣糖日本內地糖皆長價、因之本地糖、最低價、一氣長十一元、達二十八元、而且仍無下落餘地、本旬雖有情報、謂青島尙有無稅存貨七萬袋、仍不見低落、日本內地及天津較本地價高、故將來推測尙能騰貴。

染料　行市無變動、人造牌、百斤一三〇元、生牛牌、百斤四七元。

洋火　雖自天津方面有許多入貨、而自青島方面之入貨頗少、附近來濟購買者多、入貨存貨皆能消化、最高長一元。

	最高	最低
進牛牌	三、五〇	三、〇〇
松山牌	三、〇〇	二、九〇
祥陽牌	三、一〇	二、九〇
算盤牌	三、〇〇	二、七〇
寶鐘牌	三、〇〇	二、七五
三星牌	二、九〇	二、八〇
三陽牌	三、〇〇	二、九〇

金融合作社章程(續)

第二十三條　專務理事代表合作社處理關於合作社之業務權利之得失等之一切訴訟行爲、但重要事項、須依理事會之決議。

第二十四條　監事之職務如左、

一、監查合作社之財產狀況、

二、監査理事執行業務之狀況、

三、關於財產之狀況或業務之執行發現疑惑時、報告總會、

四、以前各項有報告之必要時、招集總會、

本市市況(十三日)

現貨交易

生米　三千六百包　八元五角

生油　一千〇二十簍　十八元四角

生菓　未成

期貨交易

七月
△開盤　十八元六角
△最高　十八元八角
△最低　十八元八角
△收盤　十八元八角
交易額四車

八月
△開盤　十八元五角
△最高　十九元三角
△最低　十八元九角五
△收盤　十九元三角
交易額四六車

九月
△開盤　十九元四角
△最高　十九元八角
△最低　十九元四角
△收盤　十九元八角
交易額二五車

經濟外電

七月十三日

△倫敦銀塊　現貨　一九又八分之三　遠期　一九又十六分之三

△倫敦金塊　一四一、〇二

△紐約匯兌　對英　四九二又四分之三

△對日　二八、七四

△對華　一八、五〇

◆美國棉花
△現貨　八、八四
七月　八、七九
十月　八、七九
十二月　八、八七
一月　八、八七
三月　八、九三
五月　八、九六

◆印度棉花
△白路去
△四月　一七一、
◇五月　一七一、
△七月　一五三又四分之一
△八月　一五三又四分之一
△阿姆拉
△七月　一四三
△一月　一五三
△平果爾
△七月　一一九又四分之三
△一月　一二七又四分之三
△市俄古麥
△七月　七三又八分之五
△九月　七四又四分之三
△十二月　七六又八分之七

◆大阪棉花(前場開盤)
七月　五三、五〇
八月　五三、七五
九月　五四、〇〇
十月　五四、二五
十一月　五四、九五
十二月　五五、三〇
一月　五六、二五

◆大阪棉花(前場收盤)
七月　無
八月
九月
十月　市
十一月　五五、一〇
十二月　五五、六〇
一月　五六、三〇

◇大阪綿絲(前場開盤)
七月　一九九、〇〇
八月　一九一、八〇
九月　一九〇、九〇
十月　一九〇、〇〇
十一月　一九〇、〇〇
十二月　一九〇、九〇
一月　一九〇、五〇

◇大阪綿絲(前場收盤)
七月　二〇四、九〇
八月　一九三、〇〇
九月　一九二、〇〇
十月　一九〇、六〇
十一月　一九〇、三〇
十二月　一九〇、九〇
一月　一九一、〇〇

△大阪人造絲(前場開盤)
七月　九〇、一〇
八月　八九、〇〇
九月　八八、〇〇
十月　八八、九〇
十一月　八八、六〇

◇大阪人造絲(前場收盤)
七月　九〇、八〇
八月　八九、九〇
九月　八九、七〇
十月　八九、二〇
十一月　八八、八〇

富農捷徑

自神農氏教民稼穡、遂有農業之立場、故云民爲邦本、農爲國基、但欲期農業發展、必求土地膏腴、方能出產豐富、欲期出產豐富、尤須使用財神牌肥田粉、自能收獲滿意、獲利培蓰、望農界同胞請試用之、自知言之不謬

肥料巨擘　財神牌肥田粉
殺虫衛生　財神牌潮腦丸
經濟神効—名符其實

山東省總經理　南昌洋行
青島寧波路一號
電話　二一二四號　三〇一一

營業種目
草包大嗎哈魚　鱒大嗎哈魚　新卷大嗎哈魚　美國大箱青魚　朝
鮮大青魚　朝鮮小青魚　大嗎哈魚籽　明太子　仁川小海米　干
貝海參　海茄子　洋粉　蛤干　大頭魚干　烏魚干　櫻干　長
切海菜　根室海菜　洋葱　蘋果　柑桔　地豆　地豆種　栗粉　冬菇
紅糖　新聞紙　各種膠皮鞋　草繩　草簾子　北海道產各種豆類
建築用斯達古灰　紙蔴刀　漁船集魚用及各大小工廠用瓦斯燈

日魯漁業株式會社北支特約店
日本鮭鱒販賣聯盟會北支販賣店
日本柑橘組合製果特約店
其他產地組合直輸入
青島冠縣路五十九號

滿洲水產販賣株式會社
青島出張所

電話　長五三六五　局四八二〇　五八二五　四二五四　宿直增設　五八二五　主任住宅　三一二七
本社　大連市加賀町四番地
出張所　奉天　山城鎮　西安　四平街　新京　錦縣
哈爾濱　蛟河　敦化　牡丹江　勃利　佳木斯
海倫　綏化　通化　磐石　海龍　齊齊哈爾
函館　小樽　根室　清津　天津

輸入販賣　調劑販賣
藥品及醫療用品發售
醫療用。工業用。化學用。家庭用。諸藥品一式。有名賣藥。繃帶材料。染料。謨護製品。理化學用。醫療用。衛生用。諸器械類。感冒散。鎮咳散。頭痛散。整腸散。胃腸散。船暈藥。安眠散。淋疾丸。除毒丸。痔疾散。如有惠顧者，不拘遠近可用電話通知。無不竭誠歡迎
青島保定路五號(山東路角)電話 五六四七 二〇五九
藥種商　山東大藥房
賣藥製造　協和製藥公司
店主　藥劑師　富永廣次

鮮味精粉　美超羣倫
味之美
特等醬油精　味精油
罐裝　一兩三　二兩五　十兩　三十兩
曹縣路二十三號
味之美工廠
電話六六六〇番

陳鶴儕先生書文潤格
啓者、陳鶴儕先生、勝國遺老、北海名宿、光緒甲辰進士、禮部祠祭員外、爲瀏陽劉幼雲閣部入室弟子、辛亥以還、避地渠邱、家居授徒、不問時事、流寓十年、文法蔚宗、書學歐陽、其所纂伏乘、論者匹諸鄭志、而臨摹道因碑等、尤爲藝林所推許、先生年逾古稀、精神矍鑠、今春來青、原擬閑門却掃、謝絕筆硯、同人等夙仰　山斗、念　海岱耆賢、靈光魯殿、因勸先生、養靜暇餘、少事揮毫、在　先生則借作消遣、愛書法者更可以家獲墨寶、並爲代訂潤格、以佐筆墨之費、想亦爲景行　高士者、所贊許也。
楹聯　四尺三元　五尺四元　六尺照四尺加倍
大幅　四尺四元　照五尺加倍　每大一尺加六元　餘類推
摺扇　每柄三元　言明楷書加倍
墓表碑誌　每篇六十元　撰文另議
屏條　每幅四尺二元　五尺三元　六尺照四尺加倍
大匾　每字一尺三元　過一尺加倍
喜壽屏　十二幅六十元　撰文另議
劣紙不書　墨費一成　先交潤費　十日取件　畫格自備
代訂　陳筠禪　宋夢狀　張靜齋　李寶齋　集誠南紙局　華昌大南紙局　瑞寶南紙局　鴻順公南紙局　吉利工藝社
趙筱炎　毛斌甫　張濟卿　劉德市　河北路十七號　河北路八號　高密路六十二號　河南路七十八號　山東路一二六號
代掛　孫立初　王旭夫　王壽臣　婁星川　電話三一三八　電話四四二八　電話四七三二　電話二七九二　電話四九三八

各種香皂　各種細布　各牌麵粉　各種肥田粉　各牌自行車品
各種花布　各種粗布　各種雜粮　各牌洋灰　殼牌殺蟲藥水
大青洋行進口部　冠縣路三號　電話二〇二一、二〇一一號
零售部冠縣路五號　電話五七二四號
奉天路六十一號東鎮支店　電話二五〇二號

本號新到大批自行車及零件零售批發價目便宜
青島同泰車行
膠州路一四四號
電話　五二五一　三八一四

三鞭保腎丸　特別大廉價
諺云人非草木孰能無情倘因幼年早婚房事過度或素日手淫以致腎經虧虛精水枯絕即成陽萎不舉之象或見色流精甫交即洩夢遺滑精等症非但愛情漸次疏遠子嗣絕望而終恐不能延年益壽也敝社醫師經驗始發明此丸以治上述各疾確有萬分把握曾經唐山衛生局化驗給照特許行銷性平不燥功能益精髓安神志壯氣血滋補陰補腎水固精關壯陽助氣能使陰莖增大堅實有力精能遠射種子准能增加夫妻美滿之愛情每盒定價一元五角現爲提倡起見舉行特別大減價三十天每盒暫售一元每三盒二元五角爲期有限購者從速唐山市天福堂老藥店啓
青島經理處山東路金星藥房

一盒斷根　淋濁丹
敢稱治淋神丹愈淋非常迅速無論淋白淋黃淋紅或毒淋血淋火淋攙尿精管刺痛或精糊馬口或傳染婦女赤白帶下及尿前尿後代白代紅一切淋病屢服各藥久不愈者請用此丹一盒準保除根每盒一元加料二元隨藥另送淋濁洗療散一瓶
天津愛多製藥社發行
青島總經理山東路金星大藥房

立消鼠瘡　瘰癧丸
蓋凡鼠瘡瘰癧一症患者甚多每以調治不當終難收口除根或者時愈時犯以致痛苦殊甚故吾人均視爲最難醫治之疾也敝藥房醫師有及此特將此症之屢年經驗實所得復加細心研究始配此丸確有十分特效按此症發起多由身體之虛弱消化不良以致肝氣不舒鬱悶結滯或因急怒氣串結成疙瘩生在脖項耳前耳後日久見大潰爛流水以及各種瘰癧疙瘩一不論已破未破急服此丸輕者一盒重者三盒除根永不復犯每盒一元加料兩元隨藥另贈瘰癧膏藥兩貼天津大學藥房出品
青島山東路金星大藥房經售

虎列拉危險 防止須周密
維持會準備普及宣傳 市民均應注意

治安維持會、為使一般市民明瞭惡性虎列拉之危險起見、特製定防疫標語、及虎列拉豫防法、印刷多種、以便在本市各處所粘貼散放、而資宣傳、其標語主旨為虎列拉病為極急性傳染病、死亡率高、傳播猛烈之惡性傳染病、目下上海附近、華南方面正在流行中、雖經苦心慘澹之防疫、而一般人仍不能安心就業、故希望青島市民當互相協力、以期使虎疫不致侵入青島云、其豫防法、(一)請各家庭使廁房、拉圾箱、便所、洋溝等處清潔、(二)飲食物、食器等請用防蠅網罩、並勵行撲蠅、(三)請勿食生魚、生水、冰水、(四)青菜野菜應十分洗滌後再食、(五)睡眠時勿受風涼、勿暴飲暴食以免損胃腸、(六)有病即早診治、(七)請注射防虎疫藥針、以上數項本市各居民應一致按照逐項施行、以防惡疫發生、而保公共之安甯云、

濟南將施行 ◇預防注射

濟訊、濟南日居留民團當局、業於十一日開防疫委員會、討論結果、決定首先購入虎列拉豫防注射藥液五萬人份、委任同仁會濟南醫院當局對一般中日人施行注射、並發給豫防注射證明書、又日人所使用之華人及其家族、實行強制注射、以期萬全預防虎列拉、同時得軍方面之協助、決定建築能收容日人三十名、華人二十名、共計五十人之避病舍云。又自青島赴濟旅客即未攜虎列拉預防注射證明書、亦不妨乘車云。

防疫委員會決定 膠濟列車中 配備檢疫醫師 防止虎列拉侵入

青島防疫委員會、已如昨誌、曾決定實施要項、以期徹底防止惡疫之侵入青島、而最近經由濟南方面來青之旅行者、非常激增、該委員會有鑑及此、為阻止自該方面傳播病源計、決定在膠濟路列車中配置醫師、担任乘客檢查、同時自濟來青乘客、倘無預防虎列拉注射證明書者、當即禁止發賣車票、並對本市接客業者、強制予以虎列拉預防注射、因準備關係、自本月末、一齊開始實行云。

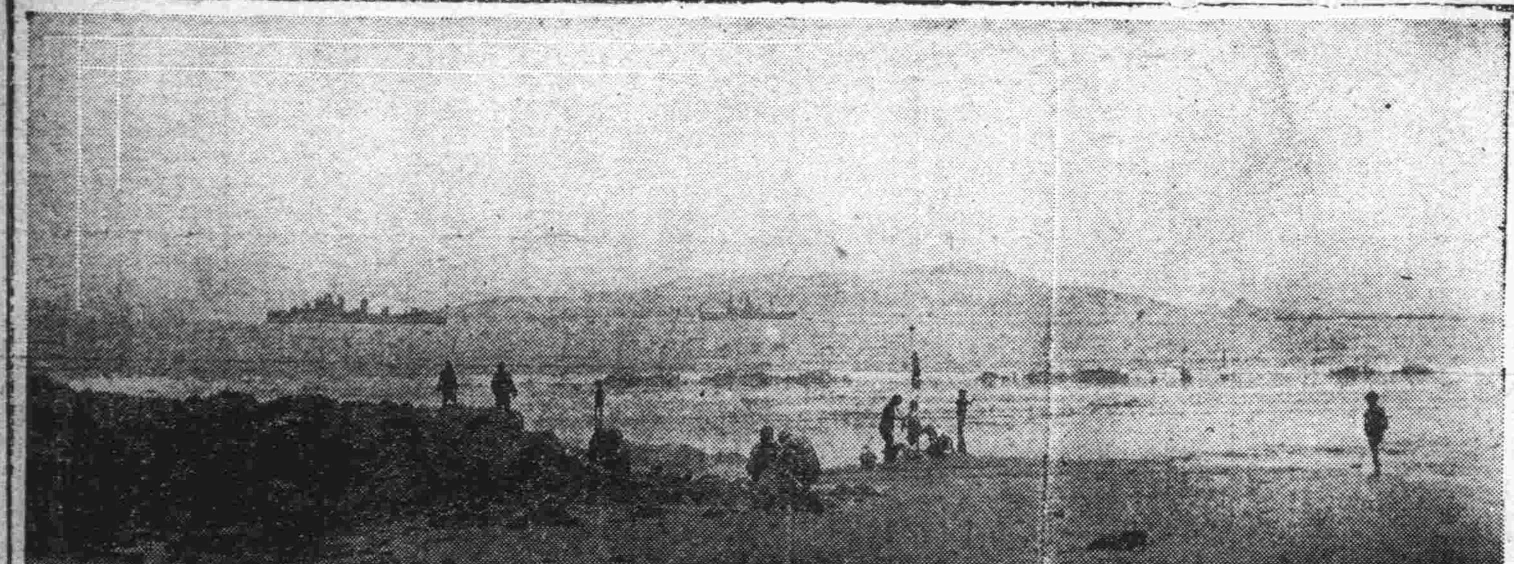

匯泉海濱風景

佇立海濱。清風徐來。水天一色。暢我胸懷。砲台舊址。莽蕩懸崖。滌盡暑氣。東海之湄。

維持會添設 焚燒垃圾爐

治安維持會為整理本市清潔起見、所有本市垃圾之處理、原有焚燒垃圾處所不敷於用、現擬增設兩處、計劃用煤火焚燒地點、分設於貴州路、登州路、此項大焚燒爐為五米見方之大爐、有一百二十五立方米特之容積、現在由維持會工務科計劃製造中、月底即可完成、將來本市之垃圾、穢紙、布等、均可在該爐焚燒、以免拋棄云。

維持會警察部 積極訓練學警
第一期學警訓練終了
本年可養成兩千五百名警士

治安維持會警察部、曾於五月二十六日募集警士一百名、而入訓練所實行學科教授、此百名學警已告訓練終了、將配屬各分局受四個月內之實地訓練後、始任為正式警士、而進出街頭、其第一期之學警業已出所、警察部更擬於七月二十五日再募學警百名、目下報名應募者已達三十名、今後以每月募集百名為方針、現在警士總計千八百名、至本年中又養成約二千五百名之警士、而當青島治安維持之任云、

改設埠頭會社
發展青島水陸交通 資本額定為二百萬元

關於青島埠頭改良問題、向即與華北全般之交通會社、海運會社設立問題相關聯、在種種研究中、同時當面緊急準備之重要案件、亦有許多項、故為應付此項案件計、永續的會社設立問題、留待日後討論、以為暫定的措置、陸海軍及其他關係當局一致決定、將現在之埠頭事務所廢止、而設埠頭會社、想不久當能實現、而新會社之資本總額、為二百萬元、其中九十萬元為滿鐵及大連汽船擔任、其他九十萬元為大連汽船以外之各船會社、共同出資、其餘之二十萬元乃於鐵道、船舶關係者以外方面募集、而埠頭會社設立後與埠頭施設、修繕相並行、對軍事上若不生任何障礙、則外國船亦當漸次能使用大港埠頭云。

維持會監球隊 正式成立 將與東文比賽

治安維持會公務員、於公餘之暇、組織維持會監球隊、現已正式成立、隊員如程家寧、李世芬、唐習之等、均為在青監球名將、為觀摩球藝起見、擬與青島各學校監球隊作友誼比賽、茲定本月十七日(星期日)下午二時、(新時間)在匯泉監球場與東文書院監球隊首次交鋒、屆時雙方定有一場激戰、不知鹿死誰手?茲將維持會監球隊陣容列下、中鋒劉國鑫、方弱基、右翼程家寧、左翼李世芬、右衛唐習之、左衛翟肇緒云、

本市樓房汽車 多標外人名義
將嚴重處分不法手段 希望市民應加自重

最近本市市內而非外國人所有之汽車或樓房、而偽裝外國國旗、而以外國人所有之標識者、此種不法手段、基於駐華北日軍最高指揮官嚴禁佈告、將以最重處分、望本市市民、切勿不法利用第三國人而自重。

無照汽車實行扣留
各衛要路口設檢查崗 昨日扣留無牌車兩輛

本市汽車登記截止後、昨日警察部特通令各分局、各在管界內衛要路口設立檢查汽車臨時崗位、凡有無照之汽車、一經通行街市、決按原定章則予以扣車之處分、此外如於戶口調查、或根據其他報告、而得有證據查獲無牌汽車時、亦均處以扣車處分云、各分局奉令後、台東分局當於昨日下午在界內湛山村查獲無牌汽肥兩輛、一係俄人肥毆車芳夫、(住南海路一號)所開者、一係館陶路二號、鄭崇家所開者、以上二車經查獲後、均送部發落云。

廣播劇本 徵集期屆滿 速送宣撫班

向在軍宣撫班手中、募集中之日華兩國文之廣播無線電劇本因截止期為本月十五日、該班希望應募者、急速將原稿送至青島廣播電台、或海軍特務部、宣撫班、

鳴笛報時 觀象台採用新時間

青島觀象台、鳴電笛報時、昨日(十三日)起、提早一小時、採用實行華北新時間制、即以前午前六時改為午前五時。正午十二時改為午前十一時、午後六時改為午後五時云、

七七紀念講演 回顧與希望
閔星熒

(續昨)但是國民黨人一味的感情意氣用事、毫不以為然、不改變向來的慣態、就好比一個很有力量的哥哥、對於一個放蕩的弟弟、很願意幫助他讀書成人、結成很好的兄弟關係、不料這位令弟、不特不欣然接受這番好意、反而說哥哥是想殺害弟弟的、那麼這位為兄的人、你說他氣不氣呢?所以六年前惹起了滿州事變、黨政府還不自省、這二三年以來、還要狂肆排日、訓練抗日的黨軍、西安事變後、復使共黨也參加抗日戰爭、至日本方面、為自衛計、為保全東亞計、對於中國新興的抗日勢力、自不能不予以致命的打擊、尤其赤化的魔手、將要捉着幾個的中國、更是日本所不能坐視的、所以去年蘆溝橋事變後、不能不發動武力、來謀根本的解決、諸位想想我們人民因黨政府之不當抗戰而抗戰、所受的犧牲、自然是很不應該的、是絕對不必要的、眞是白白的冤枉的犧牲、可以瞭然、

二、將來談談日本對外的國力日本現在已經有一億的人口、體育極為發達、國民身體強健、陸軍是舉國皆兵、精銳聞名世界、海軍噸數、正敵英美、近年空軍、突飛猛進、物質貯藏豐富、工業比擬歐美、人民思想、忠君愛國、勇義奉公、一朝對外、尤能發揮舉國一致的精神、稱為世界三大強之一、大有執東亞牛耳之勢、這是在我們眼前的明顯事實、並不是鄙人一個人過於恭維日本的諂辭、那麼日本有很強的現代式的戰鬥力、何待多言、不料黨政府的黨軍人物、把日本的國力、估量太低、自恃太過、敢用二三年的兵力、就要和日本抗戰、說中國只要能夠抗戰兩年、日本的財政要陷於困難、經濟就要恐慌、國民也有反戰厭戰的心理、日本只能一時戰勝中國、最後勝利終屬吾人、這種推測、豈不是大大的誤謬、我們人民因黨政府的誤謬思想而抗戰所受的犧牲、豈不是很不應該的、很不必要的麼?大家明白了這一段意思、那麼可以思過半矣、(未完)

錯埠嶺自衛團 捕獲匪賊有功
日軍宣撫班授賞金獎狀

台東鎮錯埠嶺村長、對於自衛非常注意、組織自衛團、不分晝夜、分班守望、是以匪賊咸不敢動、乃日前有不知生死之匪賊二名、前往該村詐索錢財、該村自衛團奮不顧身、將二匪逮捕、送交當局懲辦、軍宣撫班及憲兵隊以該村自衛團、

勇敢可嘉

乃特予賞金一封、並予表彰狀、以示鼓勵、軍宣撫班原副班長、石恆、袁維青宣撫官、特於昨日上午十時與田中憲兵分所長同至錯埠嶺、頒給賞金並表彰狀、茲誌詳情如次:

召集訓話

上午十時在該村自衛團址、召集全團團員訓話、首由田中分所長訓話、勉以今後更應使自衛團強化、憲兵隊方面決予極力之援助、次由原宣撫班長訓示、亦有嘉勉、後由袁維青宣撫官講、自衛團之組織乃是護衛自己、各機關之援助、亦均係護衛大家、使大家得到安居樂業、共享東亞和平、今次貴團自衛得法、逮捕匪賊二名、甚堪嘉慰、經呈報上峯、特予表彰之、希望今後大家更應努力自衛云云、最後由村長致答謝詞、至十二時散會。

頒給表彰

詞畢有原副班長贈給賞金一封、並授予表彰狀、由村長接領、表彰狀文曰、「自衛團結成後、日期雖淺、但其精神尚能一體協力、晝夜分班、精勵自衛、且於九日發現匪賊二名、自衛團員奮不顧身、將匪逮捕、其敏速果敢之行動、實堪嘉慰、特予賞金一封、並表彰其功、以示鼓勵也、大日本軍宣撫班班長美坂禪平」。

李村愛護村決定 巡迴工作辦法
愛護村規定實施要項

青島各地愛護村成立後、成績頗佳、頃李村愛護區內各村巡迴工作辦法已經決定、定自今日(十四)日起實行、茲誌之如次:『方針』為啟發道路沿線住民之愛護道路之精神、而自動的警備並參加協力補修道路之安全齊、以增進國利民福、乃制定愛護村指導計劃、

『實施』工作實施要項、一、道路愛護村設立之根本主旨、二、蒐集匪情立即報告、三、組織強化自衛團、四、道路之警備並補修、五、一日一信、必須實行、六、副業獎勵、(乾草製造)、七、促進兒童教育、

烟酒商販 領取煙酒牌照
否則一經查出即令停業

維持會以青島地方商業日趨繁盛、各種門面鋪商、復業者已佔十分之七八、而為一般中下級市民之需要之小本雜貨商店、近兩月以來、相繼開業者已不下千餘家、大部出售物品、以烟酒為大宗、現維持會為整頓此種商店起見、所有出售煙酒之雜貨、商店均須向維持會領營業牌照、以免有私售烟酒情事發生、現維持會除佈告各售煙酒商店速到維持會財務科、領取煙酒牌照外、並派專員赴本市各區調查、其無領有煙酒照者、速赴維持會補領、否則一經查覺、即行令行停止營業云。

在東京最方便的
房內大改裝 面目一新
東京車站前 丸之內飯店

教育科決定恢復 各處閱報牌
勘定地點共二十處 並指定本報張貼

維持會教育科、以本市各處及要衝之地、向所設之閱報牌、去歲事變時多被毀破、現教育科以公共閱報牌、對於市民有直接之關係、當此新政權明朗下之青島、與時局一般之眞相、隨時有灌輸予多數民眾之腦海中、給以確實之認識、故此項公共閱報牌極有恢復之必要、維持會教育科已將公共閱報牌修建地址業經決定、共二十處、且指定本報張貼、昨日教育科伊股長已視察完畢、計有海濱公園、第五公園、第六公園、市區黃台路小學門前、江蘇路小學門前、北京路小學門前、台東鎮小學門前、台西鎮小學門前、第一、二、三、四、平民住宅區、西鎮公園、四方路、小港大橋下、朝城路、東方菜市、東鎮菜市、劈柴院、小港荷澤路、等處、現在此項木牌已製就、正在刷油中、教育科並分函警察部、農林事務所、工務科、等各機關請為關照、日內即可栽埋云。

窺探李村形勢
不逞份子米興邦 被憲兵捕獲嚴重審訊

在李村及惜福鎮方面、駕鄉不良 失業工人、國術館員等、百餘名、隱然成一大勢力之米興邦、因黨軍連戰連敗、極度陷於資金困難、向即在拚命企圖復活而再行組織之企圖、昨日其欲偵察李村附近之狀況、正在徘徊之際、為李村憲兵隊逮捕、已受嚴重訊問、想不久當能往青島護送云、

來函照登

敬啓者昨閱貴報七月十日新聞欄內、有「杜峻峯被捕」一則、上有「河北中央救世軍……」稱思此名稱與敝軍名稱相混、誠恐讀者不察誤與敝軍有關、與社會人士一不良印像、查敝軍乃基督教慈善團體、創辦有年工作普及全世界、在本市服務亦有數年、除宣揚耶穌救世大道外、並辦有診療所粥廠施茶煖廠等救濟事業、頗得市內各界之贊助、端此奉懇務請賜以申明為荷、此致

青島新民報

救世軍山東東分區啓 七月十三日

招領公告 ◇警察部

偵緝隊七月五日、在石村路揀得、木料六塊、鈔票五元四角、破腰帶一條、破小褂一件、破草帽一頂、又市南區分局、四日在嶗山路揀得小鉄鍋一個、一並招領云、

青島日本青年團 與中國青年攜手
發揮非常時青年眞價

青島日本青年團、於本月十一日在陸軍特務機關舉行幹部會議、已誌前報、關於機構之擴充強化、作種種協議、結果、為發揮非常時青年團之眞價起見、準改正從來之團則、同時更決定其活動方針如左、一、(每月第四星期六舉行委員會、向日本內地派遣優良團員、一、隔月發行團報一次、一、研究軍事學、眞習會、一、野球戰、同時更設產業部、修養部、以調查山東物資等、八月中旬尚舉行總會、正式決定之、而其機構擴充如完成時更與我國青年層開懇談會、而對今次之青島發展、交換意見、關於中日共存共榮方針、作具體的研究云、

兒科專藥

張道郵 嬰童散

專治小兒一切疾病、凡
小兒肚痛水瀉痢疾、傷
食乳吐、痰熱積聚、不
思嘔食、氣急痰痙、目
瞪口嘌晝、驚風、夜積
乳積、肚不思食、腹不
安眠、大便青筋、大內
有蟲、便酸臭愈、便
不通、服之立防病小
兒無病、每包二角強
身。◆歡迎外埠經理◆

□淋病在身，生命幾無保障(誠)

淋病為傳染最烈之花柳病、初起急性、灼熱刺痛、苦不堪言、此時如服無效藥物、即侵入尿道深處轉為慢性、表面上雖減輕、但實際上淋菌時時活躍、時有時無、腎部發熱、小便渾濁、發生膀胱炎、關節炎、腎臟炎等淋濁變症、殘疾或喪命之危險——是以淋病在身、生命幾無保障、誠淋濁丸、每盒五角、一盒見效。

青島至誠藥社發行
並無第二家

地址:青島山東路南首湖南路角電話(五一七五)(六六四零)

支店:青島東鎮威海路八十九號(電話六一八二號)

「一騎紅塵妃子笑、無人知是荔枝來」這是楊貴妃喜食荔枝、杜工部寫的詩、現在至誠藥社所售之「鮮荔枝紅茶」每包一角五分、喝此茶一杯、勝食鮮荔十斤。芬芳馥郁、解暑解渴。【圖為楊貴妃像】

三菱公司

營業課目

花生米、花生油、花生餅、棉花子、小麥、麵粉、化學肥料、煤炭、鹽、玻璃、白糖、海產物、紡織、染色、紡績、諸機器及各種機器、小型汽車、汽車皮帶、電線各種金屬、布、人造絲、顏料、化學工業藥品、月星牌棉布、皮鞋、其他各種雜貨

三菱海上火災保險會社代理店

電話 大班用 三五二九　庶務煤炭雜貨 二六二八　機械雜貨 二一九四　保險雜貨 二一七四
館陶路三五號
穀肥 二四七七 二九四三　會計 四五六四　賬房 四六〇六

三井物產株式會社 青島支店

本支店出張所

東京市日本橋區室町二丁目一番地

倫敦，漢堡，巴里，紐約，桑港，西亞道路，孟買，唐地，甲谷他，闌貢，蘇拉巴亞，巴打畢亞，盤谷，新嘉坡，斯土甯，買路，寶路，馬尼拉，先布，蘇馬拉，西貢，廣東，漢口，長沙，上海，煙台，天津，北京，大連，安東縣、牛莊，奉天，新京，哈爾賓，京城，仁川，釜山，平壤，臺北・高雄・其他海外及日本各重要都市。

營業科目

一，雜貨扱品 砂糖，木材，啤酒，洋紙，膠皮靴，毛類毛織品，烟草，膠皮，綿製品，海產物，鹽，牛肉，諸罐頭，食料品，

一，膠皮車胎，染料，工業藥品，工業原料及其他雜品。

一，機器五金扱品，電氣，紡織，礦山，鐵道用諸機器及附屬品材料，鐵管，小野田洋灰，各種建築材料。

一，土產扱品，落花生，生油，生餅，肥料，小麥，麵粉，米，棉子，麩皮及其他雜糧。

一，石炭扱品，石炭，礦油類。

一，火災海上保險代理店

一，海災事業

電話

支店長室	庶務	雜貨	雜貨	機械五金	土產	石炭	船舶受渡	保險	出納	勘定
二四八八	五一六二	五一六一	二五三一	二五四一	二九四四 二七七四	二八九一	五一六三 二四五九	三六六四	二〇四五	二七五五

△滋養軒廣告▽

滋養牛奶糖　各樣餅乾

滋養櫻花糖　西式糖菓

山東路一六九號

電話二四八三號

長篇武俠小說

河嶽遊俠傳（卅七）

王度廬著

第五回　雙劍舞龍蛇爭持廣場　滿堂來豪俊義結南陽

故此我才前來拜謁，一見二公子之面，果然名不虛傳，越發使我敬佩。很願多與公子盤桓幾日，不過我原是個粗魯人，先人也都是武功進身，自幼沒受過什麼教訓，所以以後如有什麼言語不檢，舉止失儀之處，還要請二公子多多包含！」耿雲蔚說：「董將軍太客氣了，細說起來你我原是世交，況又彼此性情相投，神交已久，此後望將軍就當小兄弟一般的看我，多加指教才是，」又說：「如若底下有人服侍不周到之處，就請告訴我，千萬不可客氣，」董熊甫搖頭說；「我也不用人服侍，只叫我帶來的家人董興，跟我住在這裏好了，這兩位姑娘還是請派回內宅去，」耿雲蔚聽了，立刻叫兩個使女退下去，他又向董熊甫

說：「小弟一見將軍，如同見着神聖一般，敬慕之心，自己也難形容，如若將軍不棄，小弟願與將軍結爲異性兄弟，不知將軍以爲如何？」董熊甫一聽，初次見面他就要與自已結盟，不知是什麼意思，沉吟了一會，便笑道：「二公子這樣待我，已使我感到無可報答了，若說結盟之事，兄弟實在不敢，不過以後你我只是兄弟相稱好了」耿雲蔚說；「我與將軍結盟，並不要焚香換帖，只要彼此真心相見，以後患難相扶就是了，小弟自回家以來，也交了不少朋友，個個雖無奇材異能，但都是慷慨仗義之士，我想今天趁將軍來到這裏，我備下一桌粗席，把朋友們全部請到，我便在筵前盃酒訂交，以後兄弟相稱，並與諸位朋友相督，此後富貴共享，憂患相扶，不知將軍以爲這事辦得否？」董熊甫點頭說：「很好，兄弟你這樣慷慨好義，真使我五體投地的佩服！」談了一會，耿雲蔚就回內宅去了，少時董興進來，他很高興的說；「人家耿二少爺真好，不但給褚大爺劉大爺他們預備的屋子都很好，就是對於我們這些下人們都十分款待，聽他們這裏的人說：耿二少爺這個人不但好交，而且常常行善，救過好多窮人，南陽府的人，不叫他們叫小春申，都叫他小佛爺，無論是誰，若在南陽府說耿二少爺一句不好的話，立刻就會被人打一頓，」董熊甫聽了，點了點頭，自言自語地說：「廣交行善，自然是一件好事，可是若仗着錢財，買人心，可又非英雄之所當爲了，」說畢悶悶的坐着，只是思索耿雲蔚的爲人，董興又說：「耿二小爺都好，可有一樣，他專信服一個壞人，這人姓郎，大家因爲恨他，都叫他狠狽，這個人是耿二少爺的軍師，他無論說什麼話，耿二少爺都聽，因此也給耿二少爺得罪了不少朋友，但是耿二少爺還是那麼敬重他，」董熊甫問道；「這些話你都聽誰說的？」董興說：「因爲這裏住着一個姓于的客人，他跟馬鰲尤五本來相好，剛才他們見了面，談了半天耿二少爺的事，所以我在旁聽得很清楚，」董熊甫說；「你得便還要採聽採聽，看看這耿二公子倒底是怎樣一個人，因爲我看他的行動很有些奇怪，」董興笑着說：「那有什麼奇怪之處，年青的少爺，父親作過巡撫，哥哥現作着知府，家裏有錢，本人又會武藝，不拿這些錢花到江湖人的身上，可幹什麼去？」

XGDP 923KC

七月十四日（星期四）廣播節目（◆印日語）

◆一一、五九　報時（東京）
◆一二、〇〇　唱片（本台）
◆一二、三〇　新聞（東京）
一三、〇〇　評書（北京）五女七貞
一四、〇〇　新聞與政府公報（北京）
一四、一五　娛樂節目（北京）一、墜子：火燒戰船，二、單弦：魯公女（下）
一五、〇〇　體育常識（北京）游泳概論
一八、三〇　兒童時間（北京）唱歌等
一八、五〇　兒童新聞（北京）
◆一九、〇〇　新聞（東京）
一九、三〇　演講（北京）新中國國歌「卿雲歌」之詮譯　中央電台　宣講員
一九、五〇　行政工作報告（北京）
二〇、〇〇　小提琴及管絃樂（東京）
二〇、三〇　娛樂節目（北京）一、相聲：牛頭轎，二、京音大鼓：百山圖，
二一、二九　報時（東京）
二一、三〇　新聞與政府公報（北京）
二二、〇〇　商情行市（北京）
二二、一〇　預報節目（本台）
二二、一五　英語新聞（北京）
二二、三〇　唱片（本台）

青島郵局封發輪船郵件日期

◆七月十五日（星期五）大連丸及新北京輪開往上海，原田丸開往日本，定生輪經烟台開往天津，◆七月十六日（星期六）奉天丸開往大連。

讓盤聲明

逕啓者敝號山東汽車行自經理劉崇鴻去世後經衆股東議決決定自本年七月十號起將山東路所創之山東汽車行自有汽車及生財電話招牌等全數讓渡於于鴻策名下接盤另加「鴻記」字樣嗣後關於山東汽車行鴻記之一切來往賬目等項概與舊山東汽車行無涉特此登報聲明

山東汽車行全體股東代表戴方順
兼代理故經理執權人楊海山　同啓

接盤聲明

逕啓者敝人于鴻策經王君福元等介紹自本年七月十號起將山東路山東汽車行所有之汽車及生財電話招牌等全數接盤經營另加「鴻記」字樣所有舊山東汽車行名下之欠人人欠款項及一切對外作保等事概歸山東汽車行自理與山東汽車行鴻記無涉特此登報聲明

山東汽車行鴻記經理于鴻策謹啓

遺失聲明

茲遺失青島交通銀行儲蓄部張雨君抬頭整存便期整付島字第拾一號所用之長方形圖章及信託部租用丁種第五七六號保管箱之正副鑰匙及圖章一併遺失除向該行掛失外特此聲明作廢張雨君啓

遺失聲明

敬啓者敝號與濰縣交通銀行來往交易所用支票加蓋票面騎縫之木質花邊橢圓形陽文楷字增聚合圖章一方現因變亂遺失除向該行掛失外嗣後無論何人拾得概行作廢特此登報聲明

濰縣增聚合啓

青島飲冰室

夏日炎熱！快來飲冰！

敝室特聘技師精製各種冰淇淩，刨冰、並有各種汽水、可口可樂、冰浸鮮桔汁、冰浸啤酒、點心、可可茶、牛奶、冰可可、冰咖啡俱全各界仕女駕臨惠顧、無任歡迎

山東路五十七號　電話四六八八號

介紹國醫岳樂山

燕京岳樂山先生於國醫之學術造詣特深舉凡內婦兒各科莫不擅長近以就養來青琴罔暫住鄙人等慨乎庸醫誤人之事時有所聞力向先生慫恿繼續行道藉以濟世活人業蒙先生慨允懸壺診例低廉用廣普救學術淵博存心仁厚如先生者誠病者之福音苦海之慈航也公諸報端用當介紹

岳樂山先生住址青島湖南路五十一號

診例　門診一元　出診二元車資在外

時間　上午九時至十二時門診　下午二時至六時出診

介紹人

陸夢熊　周家彥　船津文雄　尹援一　李德順
謝祖元　范楚生　韓鵬九　吳步元　楊玉庭
方聯壁　汪楚生　韓蕰霆　陳荀禪　黃孝緯
陳雋如　蘭文田　陳光我　倪勉之　鄒季餘

金木盛大堂藥房

一般特約批發

大阪　武長野兵衛商店
大阪　鹽田五義商店
大阪　田邊兵衛商店
大阪　藤澤友吉商店
大阪　村中商店
大阪　今永商會
東京　大和屋商會
東京　第一製藥株式會社
東京　三井株式會社
東京　松本器械店
東京　後藤風雲堂
東京　鈴木惚八商店

新藥品　新藥品　新藥品　醫療器械　衛生材料　衛生材料　新藥品　新藥品　櫻牌醫療　醫療機械　硝子器具　化學器械

青島廣西路三十二號　電話五四四七號

鈴木齒科醫院

本院在青開設多年一切牙症均能限日痊愈拔牙鑲牙尤爲精究茲將醫藥費一律減低以副患者雅意

鈴木富雄

觀海一路二十八號　電話二〇四三號

比塊煤經燒！

省費　猛火　經燒

電話，四六三七　另售批發

青島，李村路卅三號

青島火柴廠聲明遺失事啓

查敝廠前在山東統稅局請領青字第三〇九九三　三〇五六八　三〇九九四　三一〇〇二火柴運照四紙印花號碼自〇九〇九七四至〇九〇九九三號拾箱又自〇九三五四二至〇九三五六一號拾箱又自〇九三五六二至〇九三五九一號拾五大箱又自〇九三四二六至〇九三四四五號拾箱共計運往濟南三陽牌硫化燐火柴四拾五大箱因一時不愼將此項運照遺失除向統稅局備案並申請另發給運照外所有第三〇九九三　三〇五六八　三〇九九四　三一〇〇二號運照四紙以後發現應即作廢特此聲明

中華民國二十七年七月十一日

同樂堂趙雨亭啓

敝人前在達仁堂十餘年專門配製丸散膏丹因達仁堂移往大連經友人挽留組織永樂堂十年來頗着成效近因市變改組敝人復在易州路開設同樂堂所有丸散膏丹虔心修製湯劑飲片務求精潔希新君子其鑒察焉特此聲明

京都同樂堂啓

遺失啓事

敬啓者鄙人前曾以坐落膠東路十一號房圖作爲抵押取到麗紹源先生大洋八百元正、當時對方曾具有房圖收條一紙交鄙人收執嗣後鄙人將該借款付還時、復由對方開具付款收條、交與鄙人、豈料一時不慎、竟將此房圖收條及付款收條及方形圖章一枚、文曰徐淑貞一併遺失、除再向麗紹源先生另行辦理及另換圓形篆文印章備用外、此項收條及圖章、無論落於何人之手、概作無效、特此聲明

徐淑貞謹啓

出租

載重汽車

荒木洋行

青島武定路三號　電話五二〇一號

光陸醫院

皮膚花柳科
內外婦嬰科
各種救急診療
預防霍亂注射
備有各種特效藥品
隨到隨診便利患者

時間　每日下午一時起至七時止
院址　山東路南頭三十號前樓
電話　六四六六號
院長　金恆生

懶儈出占大六壬課

五月二十新訂時間

星期一二三下午五時半至九時
星期四五六上午七時至九時下午一時至七時
星期日上午八時至下午七時

最近占驗：山東路吳君於昨五月十六號下午以一八字囑看及將本命本年斷出中多墜欽脫餌之句吳君始稱命係女命並請詳看本年遂又斷出本年壽限堪虞內有「居室有如荒草墓」之句吳君拍案稱奇聲明此命係其夫人八字現已於最近逝世云云噫嘻數理見機良可畏也

潤例：問事，每課一元　占命，本命五元行運每年二元

硯設陵縣路五十五號樓上

復興建築用材（在庫豐富）

濱恒木行

電話　二零一四　二四三六　番

事務所　青海路十七號
製材工場　昌樂路一號

謹告

本院業於下列地址開始診療務希各界患者來所就診自當竭誠治療以符社會服務之意

野見山產婦人科醫院

禹城路二十七號　電話六七四七號

林予聖大夫

專治　內科　小兒科　皮膚花柳科　急慢性淋病　下疳　橫痃

診例　門診免費　出診市內三元夜間加倍

花柳病　限短期斷根　各期梅毒　第四性病　永不復發

注射費　德國六〇六三元　黃色素一元五　清血針一元

服毒救急檢驗血液預防注射新法治療包皮過長

注意　本醫師對於素稱難治之淋病，有絕對特效治法，保證七日治愈，確有把握

產科女醫師周君言　接生費七元　難產另議

診療所　黃島路上頭三號（靠近平原路）

齊大夫診療所

內科　肺病科　小兒科　花柳科　專門戒煙

平度路四號

霍康醫院

治療科目　外科　內科　婦人科　小兒科　神經科　皮膚花柳科　檢驗科　及一切大小開刀手術等備且有手術室產室及一切住院設備

門診時間　每日午前自九時半到十二點午後自二點半到五點半　星期日停診急症不在此例隨請隨到

地址　龍口路十三號東方市場對面

產婦科女醫師生如鋒

院長　醫學博士　霍哈拉其金　啓

電話六六六九號

物美價廉!!!　批發零售不誤主顧!!!

營業種類　酒精　油漆　石灰　油泥　洋灰　火油　各種俱全

貿易商代理店　宇高洋行

批發處　青島奉天路東市二七號　電話五九四四號

光華診療所

主治　外科　花柳科（手術敏捷）
內科　眼科（藥費低廉）

本院檢驗體格儀器完備

特別優待均收半價（五角）

院址　即墨路二十七號傍門

永華齒科醫院遷移廣告

啓者本院前在本市滄口路開設有年茲爲就診者便利起見移於天津路東首路南十二號照常應診此啓

院長　劉永華

院址天津路十二號　電話　四二二五五號

公園飯店

第一公園銀杏路　電話四七五六

本店特聘名師精選歐美大菜價格低廉素爲中外人士所贊許値此夏風送暖櫻花怒放之際各界士女遊園之暇請至敝店憩息無限歡迎

公園飯店謹啓

新新大舞臺

午戲價目表：池樓　一律二毛　邊樓　一律一毛　包廂　兩元

夜戲價目表：池座前十排每位一元　池座後十排每位六毛　樓座前一排每位八毛　樓座後兩排每位五毛　邊座每位大洋四毛　碼票每位大洋二毛　包廂每間五元　包廂散座每位五毛

毛　楊　筱月　郭
韻珂　菊蘋　楊樓　玉崐

暨全體藝員通力合演拿手傑作

午戲十二時開四時半止　夜戲六時開十一時止

午戲　諸葛亮招親
夜戲　火燒裴元慶　販馬計

中和戲院

青島山東路北首　電話二六二三號

張玉亭　林縵雲
筱玉亭　楊壽山　張文卿　秦月樓　韓子峯　孟蘭秋

午戲十二時開四時止　夜戲六時開十時止

午戲　搖錢樹　紡棉花　拳英會
夜戲　八本　七俠五義

午戲　樓座每位二毛　池座每位四毛　碼座每位一毛
夜戲　池座每位六毛　樓座每位四毛　碼座每位二毛

天樂茶園

消閑第一勝地　島上無二樂府

公餘之暇請到冠縣路平康三里樓下本園聽名花清唱・豔姿婀娜・管絃幽揚不啻身臨仙境也

却爾斯登跳舞場

本場特聘著名紅星

馬稚燕　王愛妃　何麗娟

衛芳芳　衛雪芳　衛明芳　燕芬

即日到青登場伴舞

地址　冠縣路五十一號　電話五五二〇號

維也納舞廳

滄口路二十二號

本廳由津滬特聘紅舞星準於星期六蒞場伴舞

吳玉梅……陳瑪璘

逢星期日　舉行茶舞會　奉送茶點　酬謝顧客

時間　標準鐘下午五時至八時半止

大新舞廳啓事

「本舞廳因事暫停數日，以俟一切解決，再行照常營業」

五金　工具　機器　油漆

橫山洋行

大阪油漆公司總代理店

青島益都路三十五號　電話　三九七五號　四四六六號

海濱醫院產婦科照常營業

啓者敝院產婦科經營有年，久蒙社會讚許現在不論難產順產，及婦科奇難各症概由敝院院長親自處置照常營業外請接生及住院分娩均可隨意備有館章及產科衛生常識函索即寄

院長吳龍騰　助產女士田鴻桂

院址山東路十八號　電話五三六三號

青島新亞大飯店

旅館　高上

大小房間齊備

中西菜部營業時間　上午八時起至晚三時止

特設冷飲部

應聲出售，名師監製，各色冷飲食物，

山東路四方路口電話四八六七，三一二五號